



แผนพัฒนาท้องถิ่น
(พ.ศ.๒๕๖๖ - ๒๕๗๐)
แก้ไขครั้งที่ ๑ พ.ศ.๒๕๖๗

องค์การบริหารส่วนตำบลทุ่งต้อ
อำเภอห้วยยอด จังหวัดตรัง



ประกาศองค์การบริหารส่วนตำบลทุ่งต่อ
เรื่อง ประกาศใช้แผนพัฒนาท้องถิ่น (พ.ศ.๒๕๖๖ - ๒๕๗๐) แก้ไขครั้งที่ ๑ พ.ศ. ๒๕๖๗
ขององค์การบริหารส่วนตำบลทุ่งต่อ

ตามที่กระทรวงมหาดไทยแจ้งให้องค์กรปกครองส่วนท้องถิ่นดำเนินการแก้ไขแผนพัฒนาท้องถิ่น (พ.ศ.๒๕๖๖ - ๒๕๗๐) ภายในหนึ่งร้อยยี่สิบห้าวันเมื่อราชกิจจานุเบกษาประกาศใช้แผนพัฒนาเศรษฐกิจและสังคมแห่งชาติ ฉบับที่ ๑๓ (พ.ศ.๒๕๖๖ - ๒๕๗๐) เพื่อให้องค์กรปกครองส่วนท้องถิ่นนำแผนพัฒนาเศรษฐกิจและสังคมแห่งชาติ ฉบับที่ ๑๓ (พ.ศ.๒๕๖๖ - ๒๕๗๐) ปรับใช้ในส่วนที่สอดคล้องหรือเชื่อมโยงกันกับการพัฒนาท้องถิ่น (พ.ศ.๒๕๖๖ - ๒๕๗๐) โดยนำข้อ ๔ และข้อ ๒๑ แห่งระเบียบกระทรวงมหาดไทยว่าด้วยการจัดทำแผนพัฒนาขององค์กรปกครองส่วนท้องถิ่น พ.ศ. ๒๕๕๙ และที่แก้ไขเพิ่มเติมถึง ฉบับที่ ๓) พ.ศ.๒๕๖๑ เพื่อปฏิบัติให้สอดคล้องกับสถานการณ์ปัจจุบัน และเป็นไปตามระเบียบ หนังสือสั่งการที่เกี่ยวข้อง

อาศัยอำนาจตามความในข้อ ๔ และข้อ ๒๑ แห่งระเบียบกระทรวงมหาดไทยว่าด้วยการจัดทำแผนพัฒนาขององค์กรปกครองส่วนท้องถิ่น พ.ศ. ๒๕๕๙ และที่แก้ไขเพิ่มเติมถึง ฉบับที่ ๓) พ.ศ.๒๕๖๑ และหนังสือสั่งการที่เกี่ยวข้อง องค์การบริหารส่วนตำบลทุ่งต่อ จึงขอประกาศใช้แผนพัฒนาท้องถิ่น (พ.ศ. ๒๕๖๖ - ๒๕๗๐) แก้ไขครั้งที่ ๑ พ.ศ. ๒๕๖๗ ขององค์การบริหารส่วนตำบลทุ่งต่อ เพื่อใช้เป็นกรอบและแนวทางในการบริหารองค์การบริหารส่วนตำบลทุ่งต่อ ต่อไป

ทั้งนี้ ตั้งแต่บัดนี้เป็นต้นไป

ประกาศ ณ วันที่ ๒๓ เดือน กุมภาพันธ์ พ.ศ. ๒๕๖๗

(ลงชื่อ)

(นายสมิทธิ์ ดันกุลโรจน์)

นายกองค์การบริหารส่วนตำบลทุ่งต่อ



คำนำ

ตามที่องค์การบริหารส่วนตำบลทุ่งต่อ ได้อนุมัติและประกาศใช้แผนพัฒนาท้องถิ่น (พ.ศ.2566 - 2570) แล้วเมื่อวันที่ 27 กันยายน 2564 เพื่อใช้แผนพัฒนาท้องถิ่นเป็นกรอบในการจัดทำงบประมาณรายจ่ายประจำปี งบประมาณรายจ่ายเพิ่มเติม และงบประมาณจากเงินสะสมนั้น เนื่องจากกระทรวงมหาดไทยแจ้งให้องค์การปกครองส่วนท้องถิ่นดำเนินการแก้ไขแผนพัฒนาท้องถิ่น (พ.ศ.2566 - 2570) ให้แล้วเสร็จภายใน หนึ่งร้อยยี่สิบวัน เมื่อราชกิจจานุเบกษาประกาศใช้แผนพัฒนาเศรษฐกิจและสังคมแห่งชาติ ฉบับที่ 13 (พ.ศ.2566 - 2570) เพื่อให้องค์การปกครองส่วนท้องถิ่นนำแผนพัฒนาเศรษฐกิจและสังคมแห่งชาติ ฉบับที่ 13 ปรับใช้ในส่วนของสอดคล้องหรือเชื่อมโยงกับแผนพัฒนาท้องถิ่น (พ.ศ.2566 - 2570) ดังนั้น เพื่อให้สอดคล้องเชื่อมโยงกับแผนพัฒนาเศรษฐกิจและสังคมแห่งชาติ ฉบับที่ 13 (พ.ศ.2566 - 2570) และให้สอดคล้องกับสถานการณ์ปัจจุบัน ถูกต้องตามระเบียบ หนังสือสั่งการที่เกี่ยวข้อง จึงแก้ไขแผนพัฒนาท้องถิ่น (พ.ศ.2566 - 2570) ครั้งที่ 1 พ.ศ.2567 ทวี้งเป็นอย่างยิ่งว่าแผนพัฒนาท้องถิ่น (พ.ศ.2566 - 2570) แก้ไข ครั้งที่ 1 พ.ศ. 2567 จะเป็นเครื่องมือที่ช่วยให้องค์การบริหารส่วนตำบลทุ่งต่อ ได้พิจารณาอย่างรอบคอบ ในการดำเนินการพัฒนาองค์การบริหารส่วนตำบลทุ่งต่อ ให้บรรลุวัตถุประสงค์และเป้าหมาย สามารถใช้ ทรัพยากรการบริหารของท้องถิ่นอย่างมีประสิทธิภาพ เพื่อให้เกิดประโยชน์สาธารณะสูงสุดต่อไป

องค์การบริหารส่วนตำบลทุ่งต่อ

23 กุมภาพันธ์ 2567

สารบัญ

	หน้า
บันทึกหลักการและเหตุผล	1
ส่วนที่ 1 สภาพทั่วไปและข้อมูลพื้นฐาน	2
ส่วนที่ 2 ยุทธศาสตร์องค์กรปกครองส่วนท้องถิ่น	13
ส่วนที่ 3 การนำแผนพัฒนาท้องถิ่นไปสู่การปฏิบัติ	
1. ยุทธศาสตร์การพัฒนาและแผนงาน	40
2. บัญชีโครงการพัฒนาท้องถิ่น	
แบบ ผ.01 บัญชีสรุปโครงการพัฒนา	43
แบบ ผ.02 รายละเอียดโครงการพัฒนา	46
แบบ ผ.01/1 บัญชีสรุปโครงการพัฒนาที่นำมาจากแผนพัฒนาหมู่บ้านและชุมชน	128
แบบ ผ.02/1 สำหรับโครงการที่นำมาจากแผนพัฒนาหมู่บ้านและแผนชุมชน	130
แบบ ผ.01 บัญชีสรุปโครงการพัฒนา	140
แบบ ผ.02/2 สำหรับโครงการที่เกินศักยภาพขององค์กรปกครองส่วนท้องถิ่น	141
แบบ ผ.01 บัญชีสรุปโครงการพัฒนา	151
แบบ ผ.03 บัญชีครุภัณฑ์	152
ส่วนที่ 4 การติดตามและประเมินผล	156

บันทึกหลักการและเหตุผล
การแก้ไขแผนพัฒนาท้องถิ่น (พ.ศ.2566 - 2570) ครั้งที่ 1 พ.ศ.2567
ขององค์การบริหารส่วนตำบลทุ่งต่อ อำเภอยายอยด จังหวัดตรัง

หลักการ

ด้วยองค์การบริหารส่วนตำบลทุ่งต่อ มีความจำเป็นที่จะต้องแก้ไขแผนพัฒนาท้องถิ่น (พ.ศ. 2566 - 2570) ครั้งที่ 1 พ.ศ.2567 เพื่อให้ถูกต้องตามที่กระทรวงมหาดไทยแจ้งให้องค์กรปกครองส่วนท้องถิ่น นำหมุดหมาย ในแผนพัฒนาเศรษฐกิจและสังคมแห่งชาติ ฉบับที่ 13 มาจัดทำรายละเอียดที่มีความสอดคล้อง หรือเชื่อมโยง กับยุทธศาสตร์ชาติ 20 ปี แผนพัฒนาจังหวัด/กลุ่มจังหวัด/ภาค ยุทธศาสตร์การพัฒนาขององค์กรปกครองส่วนท้องถิ่นในเขตจังหวัด และยุทธศาสตร์องค์กรปกครองส่วนท้องถิ่น ในส่วนที่ 2 ยุทธศาสตร์ขององค์กรปกครองส่วนท้องถิ่น และส่วนที่ 3 การนำแผนพัฒนาท้องถิ่นไปสู่การปฏิบัติ เพื่อให้การดำเนินงานขององค์การบริหารส่วนตำบลทุ่งต่อสอดคล้องกับสถานการณ์ปัจจุบัน โดยเป็นอำนาจของผู้บริหารท้องถิ่นในการดำเนินการตามระเบียบกระทรวงมหาดไทยว่าด้วยการจัดทำแผนพัฒนาขององค์กรปกครองส่วนท้องถิ่น พ.ศ. 2548 และที่แก้ไขเพิ่มเติมถึง (ฉบับที่ 3) พ.ศ. 2561 ข้อ 4 และข้อ 21 มาดำเนินการโดยอนุโลมและให้เป็นการแก้ไขแผนพัฒนาท้องถิ่น ทั้งนี้ ให้ดำเนินการแล้วเสร็จภายใน 120 วันนับแต่วันที่ได้ประกาศใช้แผนพัฒนาเศรษฐกิจและสังคมแห่งชาติ ฉบับที่ 13 (พ.ศ.2566 - 2570) ในราชกิจจานุเบกษา ซึ่งได้มีการประกาศใช้แผนพัฒนาเศรษฐกิจและสังคมแห่งชาติ ฉบับที่ 13 แล้วเมื่อวันที่ 1 พฤศจิกายน 2565 องค์กรปกครอง ส่วนท้องถิ่นจะต้องดำเนินการให้แล้วเสร็จภายใน 120 วัน โดยดำเนินการหนังสืออำเภอยายอยด ที่ ตง 0023.15/ว 4080 ลงวันที่ 19 ตุลาคม 2565 เรื่อง แนวทางการดำเนินงานตามแผนพัฒนาท้องถิ่นขององค์กรปกครองส่วนท้องถิ่น และหนังสืออำเภอยายอยด ที่ ตง 0023.15/ว 3410 ลงวันที่ 31 สิงหาคม 2565 เรื่อง ชักซ้อมแนวทางปฏิบัติการใช้ แผนพัฒนาท้องถิ่นขององค์กรปกครองส่วนท้องถิ่นเพื่อจัดทำบริการสาธารณะหรือกิจกรรมสาธารณะ

เหตุผล

องค์การบริหารส่วนตำบลทุ่งต่อ มีความจำเป็นต้องดำเนินการแก้ไขแผนพัฒนาท้องถิ่น (พ.ศ. 2566 - 2570) เพื่อให้สอดคล้องหรือเชื่อมโยงกับแผนพัฒนาเศรษฐกิจและสังคมแห่งชาติ ฉบับที่ 13 (พ.ศ. 2566 - 2570) และสอดคล้องกับสถานการณ์ปัจจุบัน ตลอดจนนำไปเป็นกรอบในการจัดทำงบประมาณรายจ่าย ประจำปีงบประมาณรายจ่ายเพิ่มเติมและงบประมาณจากเงินสะสม เป็นไปด้วยความเรียบร้อย ถูกต้องตามระเบียบและหนังสือสั่งการที่เกี่ยวข้อง จึงจำเป็นต้องแก้ไขแผนพัฒนาท้องถิ่น (พ.ศ.2566 - 2570) ครั้งที่ 1 พ.ศ. 2567 นี้ขึ้น

ส่วนที่ 1

สภาพทั่วไปและข้อมูลพื้นฐาน

1.ด้านกายภาพ

1.1 ที่ตั้งของหมู่บ้านหรือตำบล

องค์การบริหารส่วนตำบลทุ่งต่อ ตั้งอยู่ทางทิศตะวันตกของที่ว่าการอำเภอห้วยยอด มีระยะทางไปตามถนนเพชรเกษมถนนเลี่ยงเมือง ประมาณ 8 กิโลเมตร อยู่ห่างจากจังหวัดตรังตามเส้นทางหลวงแผ่นดินหมายเลข 403 ระยะทาง 26 กิโลเมตร และห่างจากกรุงเทพมหานคร 800 กิโลเมตร

อาณาเขตและเขตติดต่อ องค์การบริหารส่วนตำบลทุ่งต่อ มีพื้นที่ 30.97 ตารางกิโลเมตร มีอาณาเขตติดต่อดังนี้

แผนที่ 1 : แสดงที่ตั้งและอาณาเขต



ทิศเหนือ	ติดต่อบ้านเขาขอบ ตำบลเขาขาว
ทิศใต้	ติดต่อบ้านปากคม
ทิศตะวันออก	ติดต่อบ้านห้วยยอด
ทิศตะวันตก	ติดต่อแม่น้ำตรัง

1.2 ลักษณะภูมิประเทศ

องค์การบริหารส่วนตำบลทุ่งต่อ มีลักษณะภูมิประเทศเป็นที่ราบแบบลูกคลื่นเนินเตี้ยๆ จากทิศตะวันออกเฉียงใต้ไปทางทิศตะวันตก มีคลองท่าประดู่ไหลผ่านบริเวณรอยต่อหมู่ที่ 1 และหมู่ที่ 6

1.3 ลักษณะภูมิอากาศ

สภาพภูมิอากาศมี 2 ฤดู คือ ฤดูร้อนกับฤดูฝน โดยเฉพาะในช่วงเดือนสิงหาคม จะเริ่มมีฝนตกมากติดต่อกันไปจนถึงเดือนพฤศจิกายนและเดือนธันวาคม ซึ่งจะมีฝนตกหนักถึงหนักมาก โดยรับลมมรสุมตะวันออกเฉียงใต้พัดจากมหาสมุทรอินเดีย และรับลมมรสุมตะวันออกเฉียงเหนือเป็นช่วงฤดูแล้ง อุณหภูมิเฉลี่ยต่ำสุด 27 องศา C สูงสุด 34 องศา C

1.4 ลักษณะของดิน

ลักษณะของดินในพื้นที่เป็นดินร่วน เหมาะแก่ปลูกยางพารา ปาล์มน้ำมัน ทำนา

2.ด้านการเมือง/ การปกครอง

2.1 เขตการปกครอง

ตำบลทุ่งต่อประกอบด้วยจำนวนหมู่บ้าน 8 หมู่บ้าน ดังนี้

ตารางที่ 1 แสดงเขตการปกครองพื้นที่ตำบลทุ่งต่อ

หมู่บ้าน	หมู่ที่	ผู้ใหญ่บ้าน	ดำรงตำแหน่งเมื่อ
บ้านท่าประดู่	1	นายพิรพัฒน์ ทองแท้	5 มี.ย. 2562
บ้านหนองคล้า	2	นายคร เสมสุกษ์	25 ธ.ค. 2560
บ้านหนองไทร	3	นายภาณุมาศ เอี่ยมอักษร	11 ส.ค. 2560
บ้านต้นขี้ไต้	4	นายสุรชัย คำเกาะ	28 เม.ย. 2564
บ้านนาต้นพร้าว	5	นายสุรพงศ์ พรายพรรณ	01 พ.ย. 2559
บ้านลานกระทิง	6	นายภัทพงษ์ เกียรติพิมล	26 ส.ค. 2553
บ้านห้วยลึก	7	นายศิขรินทร์ ภัคดี	24 มี.ค. 2564
บ้านทุ่งหวาน	8	นายรุ่ง ชูเรือง	2 เม.ย. 2564

2.2 การเลือกตั้ง

การเลือกตั้งผู้บริหารและสมาชิกสภาองค์การบริหารส่วนตำบล ตามพระราชบัญญัติสภาตำบลและองค์การบริหารส่วนตำบล พ.ศ. 2537 และที่แก้ไขเพิ่มเติมถึงปัจจุบัน มีจำนวน 8 หมู่บ้าน หากมีการเลือกตั้งในครั้งหน้า จะมี ผู้บริหารท้องถิ่น (นายกองค์การบริหารส่วนตำบล) จำนวน 1 คน จะมีการเลือกตั้งสมาชิกสภาองค์การบริหารส่วนตำบล หมู่บ้านละ 1 คน จำนวน 8 หมู่บ้าน รวมเป็น 8 คน

3.ประชากร

3.1 ข้อมูลเกี่ยวกับจำนวนประชากร

ประชากรทั้งสิ้น จำนวน 3,883 คน แยกเป็นชาย 1,867 คน หญิง 2,016 คน และจำนวนครัวเรือน 1,285 ครัว ดังนี้ (ข้อมูล ณ เดือน มีนาคม 2566)

ตารางที่ 2 จำนวนประชากรและจำนวนหลังคาเรือน

หมู่ที่	หมู่บ้าน	ประชากร		รวม (คน)	หลังคาเรือน
		ชาย (คน)	หญิง (คน)		
1	บ้านท่าประจักษ์	271	267	538	159
2	บ้านหนองคล้า	333	353	686	260
3	บ้านหนองไทร	174	194	368	123
4	บ้านต้นขี้ไต้	168	204	372	115
5	บ้านนาต้นพริ้ว	199	215	414	158
6	บ้านลานกระหิง	215	238	453	140
7	บ้านห้วยลึก	326	326	652	194
8	บ้านทุ่งหว้าน	181	219	400	136
	รวม	1,867	2,016	3,883	1,285

3.2 ช่วงอายุและจำนวนประชากร

ตารางที่ 3 ช่วงอายุและจำนวนประชากร

ช่วงอายุ	ประชากรชาย (คน)	ประชากรหญิง (คน)	รวม
อายุต่ำกว่า 18 ปี	379	352	731
อายุ 18-60 ปี	1,191	1,258	2,449
อายุมากกว่า 60 ปี	297	406	703
รวม	1,867	2,016	3,883

4. สภาพทางสังคม

4.1 การศึกษา

โรงเรียนประถมศึกษา 1 แห่ง ได้แก่

โรงเรียนบ้านทุ่งต่อ จำนวนนักเรียนประมาณ 214 คน

ศูนย์พัฒนาเด็กเล็ก 1 แห่ง ได้แก่

ศูนย์พัฒนาเด็กเล็กตำบลทุ่งต่อ จำนวนนักเรียนประมาณ 57 คน

4.2 สาธารณสุข

โรงพยาบาลส่งเสริมสุขภาพตำบลทุ่งต่อ 1 แห่ง

4.3 อาชญากรรม

ในพื้นที่ตำบลทุ่งต่อไม่มีอาชญากรรม

4.3 ยาเสพติด

ปัญหาเสพติดในพื้นที่มีบ้างเล็กน้อย

4.4 การสังคมสงเคราะห์

ประชาชนในเขตองค์การบริหารส่วนตำบลทุ่งต่อสามารถขอรับบริการด้านสังคมสงเคราะห์ อาทิเช่น เบี้ยยังชีพผู้สูงอายุ คนพิการ เป็นต้น และจำนวนผู้ที่ขอรับบริการด้านสังคมสงเคราะห์ ดังนี้

ตารางที่ 4 แสดงจำนวนผู้ขอรับบริการเบี้ยยังชีพ

ช่วงอายุ (ชันันโต)	จำนวนผู้รับบริการ (คน)	จำนวนเงินต่อเดือน (บาท)
ผู้สูงอายุ อายุ 60-69 ปี	390	234,000
ผู้สูงอายุ อายุ 70-79 ปี	161	112,700
ผู้สูงอายุ อายุ 80-89 ปี	65	52,000
ผู้สูงอายุ อายุ 90 ปีขึ้นไป	11	11,000
คนพิการ	145	116,200

5.ระบบบริการพื้นฐาน

5.1 การคมนาคมขนส่ง

ตารางที่ 5 แสดงเส้นทางคมนาคมสายหลักที่ใช้เชื่อมระหว่างหมู่บ้าน

ชื่อกถนน	ประเภทถนน	ระยะทางรวมทั้งหมด (กม)
ทางหลวงแผ่นดิน หมายเลข 403	ลาดยางแอสฟัลติก	3.20
ทางหลวงชนบท หมายเลข 1018	ลาดยางแคบซีล	7.00
ทางหลวงท้องถิ่นของ อบจ.ตรัง	ลาดยางแคบซีล	4.50

ตารางที่ 6 : แสดงเส้นทางคมนาคมสายรองที่อยู่ในความรับผิดชอบขององค์การบริหารส่วนตำบลทุ่งต่อ

ชื่อถนน	ประเภทถนน				ระยะทางรวมทั้งหมด (กม.)
	คสล. (กม.)	คสม. (กม.)	ลาดยาง (กม.)	ลูกรัง (กม.)	
1. ถนนสายลานกระหิง - ท่าประตู หมู่ที่ 1	-	-	2.515	0.630	3.145
2. ถนนสายบ้านโรงเลื่อย หมู่ที่ 1	0.244	-	-	-	0.244
3. ถนนสายลานกระหิง - เขาค้อ หมู่ที่ 1	0.978	-	-	-	0.978
4. ถนนสายลานกระหิง ซอย 2 หมู่ที่ 1	-	-	-	0.880	0.880
5. ถนนสายโรงเลื่อยต่อบ้านนายเอื้อน ทองจิตร-บ้านนายเจริญ ซ้องประเสริฐ	-	-	-	0.290	0.290
6. ถนนสายชัยพงษ์ (ฝั่งตะวันตก) หมู่ที่ 6	-	-	0.450	-	0.450
7. ถนนสายชัยพงษ์ (ฝั่งตะวันออก) หมู่ที่ 2	0.354	-	-	-	0.354
8. ถนนสายราษฎร์สว่าง (ฝั่งตะวันตก+ออก) หมู่ที่ 2	-	0.900	-	-	0.900
9. ถนนสายบ้านนาคมบาง หมู่ที่ 2	0.490	-	-	-	0.490
10. ถนนสายบายพาสซอย 3 หมู่ที่ 2	0.800	-	-	-	0.800
11. ถนนสายหนองไทร หมู่ที่ 3	0.255	-	-	-	0.255
12. ถนนสายทางเข้า ศพด. ต.ทุ่งต่อ หมู่ที่ 3	0.065	-	-	-	0.065
13. ถนนสายราษฎร์พัฒนา หมู่ที่ 3	1.080	-	-	-	1.080
14. ถนนสายพงษ์เจริญ หมู่ที่ 3	0.495	-	-	-	0.495
15. ถนนสายทางเข้า ฝ่ายน้ำล้น หมู่ที่ 3	-	-	-	0.200	0.200
16. ถนนสายศพด.-หนองไทร หมู่ที่ 3	0.550	-	-	-	0.550
17. ถนนสายราษฎร์อุทิศ หมู่ที่ 4	1.090	-	-	-	1.090
18. ถนนสายราษฎร์เจริญ - เขาชาว หมู่ที่ 4	0.935	-	-	0.245	1.180
19. ถนนสายSML - บ้านห้วยหลด หมู่ที่ 4	0.650	-	-	-	0.650
20. ถนนสายหัวสะพานต่อเคียน-เขากอบ หมู่ที่ 4	1,486	-	-	-	1,486
21. ถนนสายหลังบ้านผู้ใหญ่จิตร-บ้านนางยา หมู่ที่ 4	-	-	-	0.490	0.490
22. ถนนสายบ้านต้นพร้าว(ฝั่งตะวันตก) หมู่ที่ 5	0.300	-	0.950	-	1.250
23. ถนนสายบ้านต้นพร้าว(ฝั่งตะวันออก) หมู่ที่ 5	0.400	-	-	-	0.400
24. ถนนสายสายบ้านนายจวน คำเกาะ บายพาสน์ ผ่านบ้านครูประเทือง กลับดี หมู่ที่ 5	0.350	-	-	-	0.350
25. ถนนสายหลังวัดทุ่งต่อ หมู่ที่ 5	0.145	-	-	0.355	0.500
26. ถนนสายมियाซาว่า หมู่ที่ 5	0.650	-	-	-	0.650

ชื่อถนน	ประเภทถนน				ระยะทางรวมทั้งหมด (กม.)
	คสล. (กม.)	คสม. (กม.)	ลาดยาง (กม.)	ลูกรัง (กม.)	
27. ถนนสายควนสุวรรณ 1 หมู่ที่ 6	0.600	-	-	-	0.803
28. ถนนสายควนสุวรรณ 2 หมู่ที่ 6	1,621	-	-	0.203	1.824
29. ถนนสายราษฎร์เจริญ หมู่ที่ 7	0.660	-	0.720	1.211	2591
30. ถนนสายทุ่งเผาเถา หมู่ที่ 7	0.925	-	-	-	0.925
31. ถนนสายทุ่งเผาเถา-บ้านควนดิน	0.550	-	-	0.438	0.988
32. ถนนสายประชาชาติ(ฝั่งตะวันตก+ออก) หมู่ที่ 8	-	1.000	-	-	1.000
33. ถนนสายประชาชาติ(ฝั่งตะวันตก) หมู่ที่ 8	0.810	-	-	-	0.810
34. ถนนสายประชาชาติ (แยกบายพาสน์ - เขากอบ) หมู่ที่ 8	0.337	-	-	-	0.337
35. ถนนสายควนโรงพระ - ประชาชาติ หมู่ที่ 8	1.150	-	-	-	1.150
รวม 35 สาย	16.970	1.900	4.635	4.942	28.447

5.2 การไฟฟ้า

องค์การบริหารส่วนตำบลทุ่งต้อ มีจำนวนครัวเรือนที่มีไฟฟ้าใช้ จำนวน 1,208 ครัวเรือน
จำนวนครัวเรือนที่ไม่มีไฟฟ้าใช้จำนวน 57 ครัวเรือน

ตารางที่ 7 แสดงจำนวนครัวเรือนที่มีไฟฟ้าใช้/ไม่มีไฟฟ้าใช้

หมู่บ้าน	ครัวเรือนทั้งหมด	ครัวเรือนที่มีไฟฟ้าใช้	ครัวเรือนที่ไม่มีไฟฟ้าใช้
บ้านท่าประจู่	156	148	8
บ้านหนองคล้า	254	246	8
บ้านหนองไทร	121	116	5
บ้านต้นขี้ไต้ 23	111	105	6
บ้านนาต้นพร้าว	156	151	5
บ้านลานกระตัง	138	132	6
บ้านห้วยลึก	193	189	4
บ้านทุ่งหว้าน	136	121	15
รวม	1,265	1,208	57

5.3 การประปา

การประปาในเขตองค์การบริหารส่วนตำบลทุ่งต่อ องค์การบริหารส่วนตำบลทุ่งต่อ มีจำนวนครัวเรือนที่ใช้น้ำประปาของการประปาส่วนภูมิภาคอำเภอห้วยยอด จำนวน 53 ครัวเรือน ครัวเรือนที่ใช้น้ำประปาขององค์การบริหารส่วนตำบลทุ่งต่อ จำนวน 658 ครัวเรือน ดังนี้

ตารางที่ 8 แสดงจำนวนครัวเรือนที่ใช้น้ำประปาในเขตพื้นที่องค์การบริหารส่วนตำบลทุ่งต่อ

หมู่บ้าน	ครัวเรือนทั้งหมด	ครัวเรือนที่ใช้น้ำประปาส่วนภูมิภาค	ครัวเรือนที่ใช้น้ำประปาอบต.ทุ่งต่อ	หมายเหตุ
บ้านท่าประตู่	156	-	122	นอกจากนี้ ครัวเรือนที่เหลือน้ำบ่อ และบางครัวเรือนใช้น้ำประปา 2 แห่งขึ้นไป
บ้านหนองคล้า	254	-	162	
บ้านหนองไทร	121	-	94	
บ้านต้นขี้ไต้	111	31	30	
บ้านนาต้นพรวัว	156	1	86	
บ้านลานกระหิง	138	-	120	
บ้านห้วยลึก	193	21	136	
บ้านทุ่งหวาน	136	-	113	
รวม	1,265	53	863	

5.4 โทรศัพท์

ปัจจุบันทุกหมู่บ้าน ใช้โทรศัพท์เคลื่อนที่เป็นส่วนใหญ่ และจำนวนครัวเรือนที่มีโทรศัพท์ใช้ จำนวน 28 ครัวเรือน (ข้อมูล TOT ห้วยยอด)

5.5 ไปรษณีย์หรือการสื่อสารหรือการขนส่ง และวัสดุ ครุภัณฑ์

ที่ทำการไปรษณีย์ที่ใกล้ที่สุด ได้แก่ ไปรษณีย์ห้วยยอด ตั้งอยู่ ตำบลห้วยยอด อำเภอห้วยยอด จังหวัดตรัง ห่างจากตำบลทุ่งต่อ อำเภอห้วยยอด จังหวัดตรัง ไปทางทิศตะวันออก ประมาณ 10 กิโลเมตร

6.ระบบเศรษฐกิจ

6.1 การเกษตร

ราษฎรส่วนใหญ่ในเขตองค์การบริหารส่วนตำบลทุ่งต่อ ประกอบอาชีพทำการเกษตรกรรมได้แก่ ทำสวนยางพารา ปาล์ม สวนผลไม้ และทำนา

ตารางที่ 9 แสดงจำนวนพื้นที่ที่ใช้ประโยชน์ที่ดิน

หมู่ที่	พื้นที่ทั้งหมด (ไร่)	พื้นที่ถือครอง (ไร่)	พื้นที่ถือครอง เพื่อการเกษตร (ไร่)	พื้นที่ทำการเกษตร ปาล์มยางพารา ปาล์ม สวนผลไม้ ทำนาและอื่น ๆ (ไร่)
1	2,412	2,238	2,238	2,238
2	2,468	2,235	2,235	2,235
3	1,594	1,488	1,488	1,488
4	1,245	1,088	1,088	1,088
5	1,602	1,501	1,501	1,501
6	5,723	5,213	5,213	5,213
7	2,398	2,171	2,171	2,171
8	1,583	1,416	1,416	1,416
รวม	19,025	17,350	17,350	17,350

6.2 การประมง

ตำบลทุ่งต่อ อำเภอห้วยยอด จังหวัดตรัง ไม่มีการทำประมงในพื้นที่

6.3 การปศุสัตว์

การประกอบการปศุสัตว์ในเขตองค์การบริหารส่วนตำบลทุ่งต่อ เป็นการเลี้ยงสัตว์เพื่อยังชีพเป็นส่วน
ใหญ่ สำหรับสัตว์ที่เลี้ยงได้แก่ โค วัว เป็ด ไก่ สุกร ฯลฯ

6.4 การบริการ

มีร้านบริการทำผม เสริมสวย พื้นที่ หมู่ที่ 1, 2, 4, 7, 8

6.5 การท่องเที่ยว

องค์การบริหารส่วนตำบลทุ่งต่อมีสถานที่ท่องเที่ยวคือ แม่น้ำตรัง (คลองท่าประจักษ์) ซึ่งตั้งอยู่ที่กลางน้ำ โดยพื้นที่ต้นน้ำมาจากอำเภอทุ่งสงและอำเภอบางขัน และต่อไปองค์การบริหารส่วนตำบลทุ่งต่อจะทำการปรับปรุงให้เป็นที่ท่องเที่ยวเชิงอนุรักษ์ และประชาสัมพันธ์ให้กว้างขวางต่อไป

6.6 อุตสาหกรรม

ตำบลทุ่งต่อ อำเภอห้วยยอด จังหวัดตรัง ไม่มีอุตสาหกรรมในพื้นที่

6.7 การพาณิชย์และกลุ่มอาชีพ

- ประเภทบริษัท/ หจก. จำนวน 2 แห่ง
- ประเภทร้านค้าต่าง ๆ จำนวน 50 แห่ง
- ประเภทธุรกิจบริการ จำนวน 10 แห่ง
- กลุ่มออมทรัพย์เพื่อการผลิต จำนวน 3 กลุ่ม (หมู่ที่ 3, 4, 6)
- กลุ่มกองทุนหมู่บ้าน จำนวน 8 กองทุน

6.8 แรงงาน

ราษฎรส่วนใหญ่ในพื้นที่ ประกอบอาชีพทำการเกษตรกรรม ได้แก่ ทำสวนยางพารา สวนปาล์ม ทำนา และรับจ้างทั่วไป

7. เศรษฐกิจพอเพียงท้องถิ่น (ด้านการเกษตรและแหล่งน้ำ)

7.1 ข้อมูลพื้นฐานของหมู่บ้านหรือชุมชน

มีจำนวน 8 หมู่บ้าน และมีข้อมูลพื้นฐานแต่ละหมู่บ้านดังนี้

หมู่ที่	หมู่บ้าน	ประชากร		รวม (คน)	หลังคาเรือน
		ชาย (คน)	หญิง (คน)		
1	บ้านท่าประตู่	278	270	548	156
2	บ้านหนองกล้า	332	354	686	254
3	บ้านหนองไทร	166	195	381	121
4	บ้านต้นขี้ไต้	164	201	365	111
5	บ้านนาต้นพร้าว	201	214	415	156
6	บ้านลานกระทิง	221	247	478	138
7	บ้านห้วยลึก	320	325	655	193
8	บ้านทุ่งหวาน	194	227	421	136
	รวม	1,916	2,033	3,949	1,265

7.2 ข้อมูลด้านการเกษตร

ราษฎรส่วนใหญ่ประกอบอาชีพทำการเกษตรกรรมได้แก่ ทำสวนยางพารา สวนปาล์มน้ำมัน ทำนา

7.3 ข้อมูลด้านแหล่งน้ำการเกษตร

แหล่งน้ำธรรมชาติไหลผ่าน ได้แก่ แม่น้ำตริง

7.4 ข้อมูลด้านแหล่งน้ำกิน น้ำใช้ (หรือน้ำเพื่อการอุปโภค บริโภค)

มีระบบประปาหมู่บ้าน มีจำนวน 8 แห่ง

8.ศาสนา ประเพณี วัฒนธรรม

8.1 การนับถือศาสนา

ประชาชนในพื้นที่องค์การบริหารส่วนตำบลทุ่งต่อ หมู่ที่ 1 - 8 นับถือศาสนาพุทธ มีวัด มีจำนวน 1 แห่ง ได้แก่ วัดทุ่งต่อ

8.2 ประเพณีและงานประจำปี

ช่วงเดือนตุลาคมหลังจากออกพรรษา มีงานประเพณีลากเรือพระประจำปี เมษายน งานวันผู้สูงอายุประเพณีสงกรานต์

8.3 ภูมิปัญญาท้องถิ่น ภาษาถิ่น

ภูมิปัญญาท้องถิ่น คือ การทำจักรสาน
ภาษาถิ่น คือ ภาษาใต้

8.4 สินค้าพื้นเมืองและของที่ระลึก

สินค้าพื้นเมืองและของที่ระลึก คือ หมูย่าง ขนมเค้ก

9. ทรัพยากรธรรมชาติ

9.1 น้ำ

แหล่งน้ำธรรมชาติ

- คลอง 1 สาย สภาพน้ำเป็นน้ำจืดใช้ประโยชน์ได้
- ห้วย 5 สาย
- หนอง บึง บาง 10 แห่ง
- แม่น้ำ 1 สาย

แหล่งน้ำที่สร้างขึ้น

ฝาย	3	แห่ง
บ่อน้ำตื้น	-	แห่ง
บ่อโยก	-	แห่ง
ระบบประปาหมู่บ้าน	8	แห่ง

9.2 ป่าไม้

ในพื้นที่มีพื้นที่ป่าไม้ จำนวน 2 ตร.ม.

9.3 ภูเขา

ในพื้นที่มีพื้นที่เป็นภูเขาบ้างเล็กน้อย

9.4 คุณภาพของทรัพยากรธรรมชาติ

ในพื้นที่ตำบลทุ่งต่อมีทรัพยากรธรรมชาติที่อุดมสมบูรณ์

ส่วนที่ 2

ยุทธศาสตร์การพัฒนาองค์กรปกครองส่วนท้องถิ่น

1. ความสัมพันธ์ระหว่างแผนพัฒนาระดับมหภาค

1.1 แผนยุทธศาสตร์ชาติ 20 ปี (พ.ศ. 2561-2580)

ยุทธศาสตร์ชาติจะเป็นแผนแม่บทหลักในการพัฒนาประเทศ เพื่อให้ส่วนราชการและหน่วยงานต่าง ๆ ใช้เป็นแนวทางในการจัดทำแผนยุทธศาสตร์การพัฒนาประเทศในด้านต่าง ๆ อาทิ แผนพัฒนาเศรษฐกิจและสังคมแห่งชาติ แผนเฉพาะด้านต่าง ๆ เช่น ด้านความมั่นคง เศรษฐกิจ การศึกษา ศิลปวัฒนธรรม ฯลฯ แผนปฏิบัติการในระดับกระทรวงและในระดับพื้นที่ ให้ความสำคัญสอดคล้องกันตามห้วงเวลาจากนี้ยุทธศาสตร์ชาติจะใช้เป็นกรอบในการจัดสรรงบประมาณและทรัพยากรอื่น ๆ ของประเทศ เพื่อขับเคลื่อนการพัฒนาอย่างมีเอกภาพให้บรรลุเป้าหมาย โดยจะต้องอาศัยการประสานความร่วมมือจากหลายภาคส่วน ภายใต้ระบบประชาธิปไตย คือ ความร่วมมือของภาครัฐ ภาคเอกชน ภาคประชาชนและภาคประชาสังคม ทั้งนี้ รัฐธรรมนูญแห่งราชอาณาจักรไทย จะได้มีการกำหนดเกี่ยวกับบทบาทของ ยุทธศาสตร์ชาติและแนวทางในการนำยุทธศาสตร์ชาติไปสู่การปฏิบัติ เพื่อให้ส่วนราชการและหน่วยงานต่าง ๆ จะสามารถขับเคลื่อนการพัฒนาได้อย่างต่อเนื่องและบูรณาการ

ยุทธศาสตร์ชาติ 20 ปี (พ.ศ. 2561-2580)

ยุทธศาสตร์ชาติ 20 ปี (พ.ศ. 2561-2580) เป็นยุทธศาสตร์ชาติฉบับแรกของประเทศไทย ตามรัฐธรรมนูญแห่งราชอาณาจักรไทย ซึ่งจะต้องนำไปสู่การปฏิบัติเพื่อให้ประเทศไทยบรรลุวิสัยทัศน์ “ประเทศไทยมีความมั่นคง มั่งคั่ง ยั่งยืน เป็นประเทศพัฒนาแล้ว ด้วยการพัฒนาตามหลักปรัชญาของเศรษฐกิจพอเพียง” หรือเป็นคติพจน์ประจำชาติว่า “มั่นคง มั่งคั่ง ยั่งยืน” เพื่อสนองตอบต่อผลประโยชน์แห่งชาติ และภายในช่วงเวลาดังกล่าว เพื่อความสุขของคนไทยทุกคน

เพื่อให้ประเทศไทยสามารถยกระดับการพัฒนาให้บรรลุตามวิสัยทัศน์และเป้าหมายการพัฒนาประเทศ จึงจำเป็นต้องกำหนดยุทธศาสตร์การพัฒนาประเทศระยะยาว ที่จะทำให้ประเทศไทยมีความมั่นคงในเอกราชและอธิปไตย มีภูมิคุ้มกันต่อการเปลี่ยนแปลงจากปัจจัยภายในและภายนอกประเทศในทุกมิติทุกรูปแบบและทุกระดับ ภาคเกษตรกรรม ภาคอุตสาหกรรม และภาคบริการของประเทศได้รับการพัฒนายกระดับไปสู่การใช้เทคโนโลยีและนวัตกรรมในการสร้างมูลค่าเพิ่ม และพัฒนาเทคโนโลยีที่สำคัญในการขับเคลื่อนเศรษฐกิจใหม่ที่จะสร้างและเพิ่มศักยภาพในการแข่งขันของประเทศ เพื่อยกระดับฐานรายได้ของประชาชนในภาพรวมและกระจายผลประโยชน์ไปสู่ภาคส่วนต่าง ๆ ได้ อย่างเหมาะสม คนไทยได้รับการพัฒนาให้เป็นคนดีเก่ง มีวินัย คำนึงถึงผลประโยชน์ส่วนรวม และมีศักยภาพในการคิดวิเคราะห์สามารถ “รู้รับ ปรับใช้” เทคโนโลยีใหม่ได้อย่างต่อเนื่อง สามารถเข้าถึงบริการพื้นฐานระบบสวัสดิการ และกระบวนการยุติธรรมได้อย่างเท่าเทียมกัน โดยไม่มีใครถูกทิ้งไว้ข้างหลัง การพัฒนาประเทศในช่วงระยะเวลาของยุทธศาสตร์ชาติจะมุ่งเน้นการสร้างสมดุลระหว่างการพัฒนา ความมั่นคง เศรษฐกิจ สังคม และสิ่งแวดล้อม โดยการมีส่วนร่วมของทุกภาคส่วนในรูปแบบ “ประชารัฐ” โดยประกอบด้วย 6 ยุทธศาสตร์ ได้แก่ ยุทธศาสตร์ชาติด้านความมั่นคง ยุทธศาสตร์ชาติด้านการ

สร้างความสามารถในการแข่งขัน ยุทธศาสตร์ชาติด้านการพัฒนาและเสริมสร้างศักยภาพทรัพยากรมนุษย์ ยุทธศาสตร์ชาติด้านการสร้างโอกาสและความเสมอภาคทางสังคม ยุทธศาสตร์ชาติด้านการสร้างการเติบโตบนคุณภาพชีวิตที่เป็นมิตรกับสิ่งแวดล้อม และยุทธศาสตร์ชาติด้านการปรับสมดุลและพัฒนาาระบบการบริหารจัดการภาครัฐ โดยแต่ละยุทธศาสตร์มีเป้าหมายและประเด็นการพัฒนาดังนี้

1. ยุทธศาสตร์ชาติด้านความมั่นคง มีเป้าหมายการพัฒนาที่สำคัญ คือ ประเทศชาติมั่นคง ประชาชนมีความสุข เน้นการบริหารจัดการสภาวะแวดล้อมของประเทศให้มีความมั่นคง ปลอดภัย เอกราชอธิปไตย และมีความสงบเรียบร้อยในทุกระดับ ตั้งแต่ระดับชาติสังคม ชุมชน มุ่งเน้นการพัฒนาคน เครื่องมือเทคโนโลยีและระบบฐานข้อมูลขนาดใหญ่ให้มีความพร้อมสามารถรับมือกับภัยคุกคาม และภัยพิบัติได้ทุกรูปแบบ และทุกระดับความรุนแรง ควบคู่ไปกับการป้องกันและแก้ไขปัญหาด้านความมั่นคงที่มีอยู่ในปัจจุบัน และที่อาจเกิดขึ้นในอนาคต ใช้กลไกการแก้ไขปัญหาแบบบูรณาการ ทั้งกับส่วนราชการ ภาคเอกชน ประชาสังคม และองค์กรที่ไม่ใช่รัฐ รวมถึงประเทศเพื่อนบ้าน และมิตรประเทศทั่วโลกบนพื้นฐานของหลักธรรมาภิบาล เพื่อเอื้ออำนวยประโยชน์ต่อการดำเนินการของยุทธศาสตร์ชาติด้านอื่น ๆ ให้สามารถขับเคลื่อนไปได้ตามทิศทางและเป้าหมายที่กำหนด

2. ยุทธศาสตร์ชาติด้านการสร้างความสามารถในการแข่งขัน มีเป้าหมายการพัฒนา ที่มุ่งเน้นการยกระดับศักยภาพของประเทศในหลากหลายมิติบนพื้นฐานแนวคิด 3 ประการ ได้แก่

(1) “ต่อยอดอดีต” โดยมองกลับไปที่เราทำทางเศรษฐกิจ อุตสาหกรรมวัฒนธรรม ประเพณีวิถีชีวิต และจุดเด่นทางทรัพยากรธรรมชาติที่หลากหลาย รวมทั้งความได้เปรียบเชิงเปรียบเทียบของประเทศ ในด้านอื่น ๆ นำมาประยุกต์ผสมผสานกับเทคโนโลยีและนวัตกรรม เพื่อให้สอดคล้องกับบริบทของเศรษฐกิจและสังคมโลกสมัยใหม่

(2) “ปรับปัจจุบัน” เพื่อปูทางสู่อนาคต ผ่านการพัฒนาโครงสร้างพื้นฐานของประเทศ ในมิติต่าง ๆ ทั้งโครงข่ายระบบคมนาคมและขนส่ง โครงสร้างพื้นฐานวิทยาศาสตร์ เทคโนโลยีและดิจิทัล และการปรับสภาพแวดล้อมให้เอื้อต่อการพัฒนาอุตสาหกรรมและบริการอนาคต

(3) “สร้างคุณค่าใหม่ในอนาคต” ด้วยการเพิ่มศักยภาพของผู้ประกอบการ พัฒนาคู่มือใหม่ รวมถึงปรับรูปแบบธุรกิจ เพื่อตอบสนองต่อความต้องการของตลาด ผสมผสานกับยุทธศาสตร์ที่รองรับอนาคต บนพื้นฐานของการต่อยอดอดีตและปรับปัจจุบัน พร้อมทั้งการส่งเสริมและสนับสนุนจากภาครัฐให้ประเทศไทยสามารถสร้างฐานรายได้และการจ้างงานใหม่ ขยายโอกาสทางการค้าและการลงทุนในเวทีโลก ควบคู่ไปกับการยกระดับรายได้และการกินดีอยู่ดีรวมถึงการเพิ่มขึ้นของคนชั้นกลาง และลดความเหลื่อมล้ำของคนในประเทศได้ในคราวเดียวกัน

3. ยุทธศาสตร์ชาติด้านการพัฒนาและเสริมสร้างศักยภาพทรัพยากรมนุษย์ มีเป้าหมายการพัฒนาที่สำคัญเพื่อพัฒนาคนในทุกมิติและในทุกช่วงวัยให้เป็นคนดีเก่ง และมีคุณภาพ โดยคนไทยมีความพร้อมทั้งกาย ใจ สติปัญญา มีพัฒนาการที่ครบด้านและมีสุขภาวะที่ดีในทุกช่วงวัย มีจิตสาธารณะ รับผิดชอบต่อสังคมและผู้อื่น มีธรรมาภิบาล โอบอ้อมอารีมีวินัย รักษาศีลธรรม และเป็นพลเมืองดีของชาติมีหลักคิด ที่ถูกต้อง มีทักษะ ที่จำเป็นในศตวรรษที่ 21 มีทักษะสื่อสาร ภาษาอังกฤษและภาษาที่สาม และอนุรักษ์ ภาษาท้องถิ่นมีนิสัยรักการเรียนรู้และการพัฒนาตนเองอย่างต่อเนื่องตลอดชีวิต ใฝ่การเป็นคนไทยที่มีทักษะสูง เป็นนวัตกรรม นวัตกรรม ผู้ประกอบการ เกษตรกรยุคใหม่ และอื่น ๆ โดยมีสัมมาชีพตามความถนัดของตนเอง

4. ยุทธศาสตร์ชาติด้านการสร้างโอกาสและความเสมอภาคทางสังคม มีเป้าหมายการพัฒนาที่ให้ความสำคัญกับการดึงเอาพลังของภาคส่วนต่าง ๆ ทั้งภาคเอกชน ประชาสังคม ชุมชน ท้องถิ่น มาร่วมขับเคลื่อน โดยการสนับสนุนการรวมตัวของประชาชนในการร่วมคิดร่วมทำ เพื่อส่วนรวม การกระจายอำนาจและความรับผิดชอบไปสู่กลไกบริหารราชการแผ่นดินในระดับท้องถิ่น การเสริมสร้างความเข้มแข็งของชุมชนในการจัดการตนเอง และการเตรียมความพร้อมของประชากรไทย ทั้งในมิติสุขภาพ เศรษฐกิจ สังคม และสภาพแวดล้อมให้เป็นประชากรที่มีคุณภาพ สามารถพึ่งตนเอง และทำประโยชน์แก่ครอบครัว ชุมชน และสังคม ให้นานที่สุด โดยรัฐให้หลักประกันการเข้าถึงบริการและสวัสดิการที่มีคุณภาพอย่างเป็นธรรมและทั่วถึง

5. ยุทธศาสตร์ชาติด้านการสร้างการเติบโตบนคุณภาพชีวิตที่เป็นมิตรกับสิ่งแวดล้อม มีเป้าหมายการพัฒนาที่สำคัญ เพื่อนำไปสู่การบรรลุเป้าหมายการพัฒนาที่ยั่งยืนในทุกมิติ ทั้งด้านสังคม เศรษฐกิจ สิ่งแวดล้อม ธรรมภิบาล และความเป็นหุ้นส่วนความร่วมมือระหว่างกัน ทั้งภายในและภายนอกประเทศอย่างบูรณาการ ใช้พื้นที่เป็นตัวตั้งในการกำหนดกลยุทธ์และแผนงาน และการให้ทุกฝ่ายที่เกี่ยวข้องได้เข้ามามีส่วนร่วม ในแบบทางตรงให้มากที่สุดเท่าที่จะเป็นไปได้โดยเป็น การดำเนินการบนพื้นฐานการเติบโตร่วมกัน ไม่ว่าจะเป็นทางเศรษฐกิจ สิ่งแวดล้อม และคุณภาพชีวิต โดยให้ความสำคัญกับการสร้างสมดุลทั้ง 3 ด้าน อันจะนำไปสู่ความยั่งยืนเพื่อคนรุ่นต่อไปอย่างแท้จริง

6. ยุทธศาสตร์ชาติด้านการปรับสมดุลและพัฒนาระบบการบริหารจัดการภาครัฐ มีเป้าหมายการพัฒนาที่สำคัญเพื่อปรับเปลี่ยนภาครัฐที่ยึดหลัก “ภาครัฐของประชาชนเพื่อประชาชน และประโยชน์ส่วนรวม” โดยภาครัฐต้องมีขนาดที่เหมาะสมกับบทบาทภารกิจ แยกแยะบทบาท หน่วยงานของรัฐที่ทำหน้าที่ในการกำกับหรือในการให้บริการในระบบเศรษฐกิจที่มีการแข่งขัน มีสมรรถนะสูง ยึดหลักธรรมาภิบาล ปรับวัฒนธรรมการทำงานให้มุ่งผลสัมฤทธิ์และผลประโยชน์ส่วนรวม มีความทันสมัย และพร้อมที่จะปรับตัวให้ทันต่อการเปลี่ยนแปลงของโลกอยู่ตลอดเวลา โดยเฉพาะอย่างยิ่ง การนำนวัตกรรม เทคโนโลยีข้อมูลขนาดใหญ่ ระบบการทำงานที่เป็นดิจิทัลเข้ามาประยุกต์ใช้อย่างคุ้มค่า และปฏิบัติงานเทียบได้กับมาตรฐานสากล รวมทั้งมีลักษณะเปิดกว้าง เชื่อมโยงถึงกันและเปิดโอกาสให้ทุกภาคส่วนเข้ามามีส่วนร่วมเพื่อตอบสนองความต้องการของประชาชนได้อย่างสะดวก รวดเร็ว และโปร่งใส โดยทุกภาคส่วนในสังคมต้องร่วมกันปลูกฝังค่านิยมความซื่อสัตย์ สุจริต ความมีธรรมาภิบาลและสร้างจิตสำนึกในการปฏิเสธไม่ยอมรับการทุจริตประพฤติมิชอบอย่างสิ้นเชิง นอกจากนี้ กฎหมายต้องมีความชัดเจน มีเพียงเท่าที่จำเป็น มีความทันสมัย มีความเป็นสากล มีประสิทธิภาพ และ

นำไปสู่การลดความเหลื่อมล้ำและเอื้อต่อการพัฒนา โดยกระบวนการยุติธรรมมีการบริหารที่มีประสิทธิภาพ เป็นธรรม ไม่เลือกปฏิบัติและการอำนวยความสะดวกยุติธรรมตามหลักนิติธรรม

1.2 แผนพัฒนาเศรษฐกิจและสังคมแห่งชาติ ฉบับที่ 13 (พ.ศ. 2566-2570)

แผนพัฒนาเศรษฐกิจและสังคมแห่งชาติ ฉบับที่ 13 มีจุดมุ่งหมายสูงสุดเพื่อขับเคลื่อนการพัฒนาประเทศให้สามารถบรรลุผลตามเป้าหมายการพัฒนาระยะยาวที่กำหนดไว้ในยุทธศาสตร์ชาติ โดยมุ่งหวังให้แผนพัฒนาเศรษฐกิจและสังคมแห่งชาติ ฉบับที่ 13 (พ.ศ. 2566-2570) ทำหน้าที่เป็นกลไก ในการชี้ประเด็นที่มีลำดับความสำคัญสูงต่อการพัฒนาประเทศในระยะ 5 ปี และเพื่อผลักดันให้ประเทศสามารถก้าวข้ามความท้าทายต่าง ๆ เพื่อขับเคลื่อนสู่ความเจริญเติบโตที่ ทุกภาคส่วนได้รับประโยชน์อย่างเท่าเทียมกัน แผนพัฒนาเศรษฐกิจและสังคมแห่งชาติ ฉบับที่ 13 จึงได้กำหนดหมวดหมู่การพัฒนา จำนวน 13 ประการ ซึ่งเป็นการบ่งบอกถึงสิ่งที่ประเทศไทยปรารถนาจะ ‘เป็น’ มุ่งหวังจะ ‘มี’ หรือต้องการจะ ‘ขจัด’ เพื่อสะท้อนประเด็นการพัฒนาที่มีลำดับความสำคัญสูงต่อการพลิกโฉมประเทศไทยสู่ “สังคมก้าวหน้า เศรษฐกิจ สร้างมูลค่าอย่างยั่งยืน ทั้งนี้ หมวดหมู่การพัฒนาที่กำหนดขึ้นเป็นประเด็นที่มีลักษณะเชิงบูรณาการ ซึ่ง สามารถนำไปสู่การพัฒนาทั้งในด้านเศรษฐกิจ สังคม ทรัพยากรธรรมชาติและสิ่งแวดล้อมไปพร้อม ๆ กันทำให้หมวดหมู่แต่ละประการสามารถสนับสนุนเป้าหมายหลักได้มากกว่าหนึ่งข้อ โดยหมวดหมู่ทั้ง 13 ประการ แบ่งออกได้เป็น 4 มิติ ดังนี้

1. มิติภาคการผลิตและบริการเป้าหมาย

หมวดหมู่ที่ 1 ไทยเป็นประเทศชั้นนำด้านสินค้าเกษตรและเกษตรแปรรูปมูลค่าสูง

หมวดหมู่ที่ 2 ไทยเป็นจุดหมายของการท่องเที่ยวที่เน้นคุณภาพและความยั่งยืน

หมวดหมู่ที่ 3 ไทยเป็นฐานการผลิตยานยนต์ไฟฟ้าที่สำคัญของโลก

หมวดหมู่ที่ 4 ไทยเป็นศูนย์กลางทางการแพทย์และสุขภาพมูลค่าสูง

หมวดหมู่ที่ 5 ไทยเป็นประตูการค้าการลงทุนและยุทธศาสตร์ทางโลจิสติกส์ที่สำคัญของภูมิภาค

หมวดหมู่ที่ 6 ไทยเป็นศูนย์กลางอุตสาหกรรมอิเล็กทรอนิกส์อัจฉริยะและอุตสาหกรรมดิจิทัลของอาเซียน

2. มิติโอกาสและความเสมอภาคทางเศรษฐกิจและสังคม

หมวดหมู่ที่ 7 ไทยมีวิสาหกิจขนาดกลางและขนาดย่อมที่เข้มแข็ง มีศักยภาพสูง และสามารถแข่งขันได้

หมวดหมู่ที่ 8 ไทยมีพื้นที่และเมืองอัจฉริยะที่น่าอยู่ ปลอดภัย เติบโตได้อย่างยั่งยืน

หมวดหมู่ที่ 9 ไทยมีความยากจนข้ามรุ่นลดลง และคนไทยทุกคนมีความคุ้มครองทางสังคม

3. มิติความยั่งยืนของทรัพยากรธรรมชาติและสิ่งแวดล้อม

หมวดหมู่ที่ 10 ไทยมีเศรษฐกิจหมุนเวียนและสังคมคาร์บอนต่ำ

หมวดหมู่ที่ 11 ไทยสามารถลดความเสี่ยงและผลกระทบจากภัยธรรมชาติและ การเปลี่ยนแปลงสภาพภูมิอากาศ

4. มิติปัจจัยผลักดันการพลิกโฉมประเทศ

หมวดหมู่ที่ 12 ไทยมีกำลังคนสมรรถนะสูง มุ่งเรียนรู้อย่างต่อเนื่อง ตอบโจทย์การพัฒนา แห่งอนาคต

หมวดหมู่ที่ 13 ไทยมีภาครัฐที่ทันสมัย มีประสิทธิภาพ และตอบโจทย์ประชาชนที่เพียงพอเหมาะสม

แผนภาพ ความเชื่อมโยงระหว่างหมวดหมู่การพัฒนา กับเป้าหมายหลัก

1. การปรับโครงสร้างภาคการผลิตและบริการสู่เศรษฐกิจฐานนวัตกรรม	2. การพัฒนาคนสำหรับโลกยุคใหม่	3. การมุ่งสู่สังคมแห่งโอกาสและความเป็นธรรม	4. การเปลี่ยนผ่านการผลิตและบริการไปสู่ความยั่งยืน	5. การเสริมสร้างความสามารถของประเทศในการรับมือกับการเปลี่ยนแปลงและความเสี่ยงภายใต้บริบทโลกใหม่
<ol style="list-style-type: none"> 1. เกษตรและเกษตรแปรรูปมูลค่าสูง 2. การท่องเที่ยวเน้นคุณภาพและเน้นความยั่งยืน 3. ฐานการผลิตยานยนต์ไฟฟ้า 4. การแพทย์และสุขภาพมูลค่าสูง 5. ประสิทธิภาพการค้าการลงทุนและโลจิสติกส์ 6. อีเล็คทรอนิกส์อัจฉริยะและดิจิทัล 7. วิสาหกิจขนาดกลางและขนาดย่อมที่เข้มแข็งแข่งขันได้ 8. พื้นที่และเมืองอัจฉริยะ 10. เศรษฐกิจหมุนเวียนและสังคมคาร์บอนต่ำ 	<ol style="list-style-type: none"> 1. เกษตรและเกษตรแปรรูปมูลค่าสูง 2. การท่องเที่ยวเน้นคุณภาพและยั่งยืน 3. ฐานการผลิตยานยนต์ไฟฟ้า 4. การแพทย์และสุขภาพมูลค่าสูง 5. ประสิทธิภาพการค้าการลงทุนและโลจิสติกส์ 6. อีเล็คทรอนิกส์อัจฉริยะและดิจิทัล 7. SMEs ที่เข้มแข็งแข่งขันได้ 8. พื้นที่และเมืองอัจฉริยะ 9. เศรษฐกิจหมุนเวียนและสังคมคาร์บอนต่ำ 10. กำลังคนสมรรถนะสูง 	<ol style="list-style-type: none"> 1. เกษตรและเกษตรแปรรูปมูลค่าสูง 2. การท่องเที่ยวเน้นคุณภาพและยั่งยืน 4. การแพทย์และสุขภาพมูลค่าสูง 5. ประสิทธิภาพการค้าการลงทุนและโลจิสติกส์ 7. วิสาหกิจขนาดกลางและขนาดย่อมที่เข้มแข็งแข่งขันได้ 8. พื้นที่และเมืองอัจฉริยะ 9. ความยากจนข้ามรุ่นและความคุ้มครองทางสังคม 10. เศรษฐกิจหมุนเวียนและสังคมคาร์บอนต่ำ 12. กำลังคนสมรรถนะสูง 13. ภาครัฐที่ทันสมัยมีประสิทธิภาพ 	<ol style="list-style-type: none"> 1. เกษตรและเกษตรแปรรูปมูลค่าสูง 2. การท่องเที่ยวเน้นคุณภาพและความยั่งยืน 3. ฐานการผลิตยานยนต์ไฟฟ้า 5. ประสิทธิภาพการค้าการลงทุนและโลจิสติกส์ 8. พื้นที่และเมืองอัจฉริยะ 10. เศรษฐกิจหมุนเวียนและสังคมคาร์บอนต่ำ 11. ก๊าซธรรมชาติและการเปลี่ยนแปลงสภาพภูมิอากาศ 	<ol style="list-style-type: none"> 1. เกษตรและเกษตรแปรรูปมูลค่าสูง 4. การแพทย์และสุขภาพมูลค่าสูง 6. อีเล็คทรอนิกส์อัจฉริยะและดิจิทัล 8. พื้นที่และเมืองอัจฉริยะ 10. เศรษฐกิจหมุนเวียน และสังคมคาร์บอนต่ำ 11. ก๊าซธรรมชาติและการเปลี่ยนแปลงสภาพภูมิอากาศ 13. ภาครัฐที่ทันสมัยมีประสิทธิภาพ

เป้าหมายการพัฒนาที่ยั่งยืน (Sustainable Development Goals : SDGs)

มีทั้งหมด 17 เป้าหมาย (Goals) ภายใต้หนึ่งเป้าหมายจะประกอบไปด้วยเป้าหมายย่อย ๆ ที่เรียกว่า เป้าประสงค์ (Targets) ซึ่งมีจำนวนทั้งหมด 169 เป้าประสงค์ และพัฒนาตัวชี้วัด (Indicators) จำนวน 232 ตัวชี้วัด (ทั้งหมด 244 ตัวชี้วัดแต่มีตัวชี้วัดซ้ำ 12 ตัว) เพื่อติดตามความก้าวหน้าของ เป้าประสงค์ดังกล่าว

เป้าหมายการพัฒนาทั้ง 17 ข้อ สะท้อน 3 เสาหลักของมิติความยั่งยืน (Three Pillars of Sustainability) คือ มิติด้านสังคม เศรษฐกิจ และสิ่งแวดล้อม บวกกับอีก 2 มิติ คือ มิติด้าน สันติภาพและสถาบัน และมิติด้านหุ้นส่วนการพัฒนา ที่เชื่อมร้อยทุกมิติของความยั่งยืนไว้ด้วยกัน รวมเป็น 5 มิติ องค์การสหประชาชาติ แบ่งเป้าหมาย 17 ข้อ ออกเป็น 5 กลุ่ม(เรียกว่า 5 Ps) ประกอบด้วย

1. People (มิติด้านสังคม): ครอบคลุมเป้าหมายที่ 1 ถึงเป้าหมายที่ 5
2. Prosperity (มิติด้านเศรษฐกิจ): ครอบคลุมเป้าหมายที่ 7 ถึงเป้าหมายที่ 11
3. Planet (มิติด้านสิ่งแวดล้อม): ครอบคลุมเป้าหมายที่ 6 ถึงเป้าหมายที่ 12 และ 15
5. Peace (มิติด้านสันติภาพและสถาบัน): ครอบคลุมเป้าหมายที่ 16
6. Partnership (มิติด้านหุ้นส่วนการพัฒนา): ครอบคลุมเป้าหมายที่ 17

เป้าหมายทั้ง 17 เป้าหมาย ประกอบด้วย

เป้าหมายที่ 1 : ขจัดความยากจนทุกรูปแบบในทุกพื้นที่

เป้าหมายที่ 2 : ยุติความหิวโหย บรรลุความมั่นคงทางอาหารและยกระดับโภชนาการและส่งเสริมเกษตรกรรมที่ยั่งยืน

เป้าหมายที่ 3 : สร้างหลักประกันว่าคนมีชีวิตที่มีสุขภาพดีและส่งเสริมความเป็นอยู่ที่ดีสำหรับทุกคนในทุกวัย

เป้าหมายที่ 4 : สร้างหลักประกันว่าทุกคนมีการศึกษาที่มีคุณภาพอย่างครอบคลุมและ เท่าเทียม และสนับสนุนโอกาสในการเรียนรู้ตลอดชีวิต

เป้าหมายที่ 5 : บรรลุความเท่าเทียมระหว่างเพศ และเสริมอำนาจให้แก่สตรีและเด็กหญิง

เป้าหมายที่ 6 : สร้างหลักประกันว่าจะมีการจัดให้มีน้ำและสุขอนามัยสำหรับทุกคนและมีการบริหารจัดการที่ยั่งยืนสำหรับทุกคน

เป้าหมายที่ 7 : สร้างหลักประกันให้ทุกคนสามารถเข้าถึงพลังงานสมัยใหม่ที่ยั่งยืนในราคา ที่ ย่อมเยา

เป้าหมายที่ 8 : ส่งเสริมการเติบโตทางเศรษฐกิจที่ต่อเนื่องครอบคลุมและยั่งยืน การจ้าง งาน เต็มที่มีผลิตภาพและการมีงานที่เหมาะสมสำหรับทุกคน

เป้าหมายที่ 9 : สร้างโครงสร้างพื้นฐานที่มีความทนทาน ส่งเสริมการพัฒนาอุตสาหกรรม ที่ ครอบคลุมและยั่งยืน และส่งเสริมนวัตกรรม

เป้าหมายที่ 10 : ลดความไม่เสมอภาคภายในประเทศและระหว่างประเทศ

เป้าหมายที่ 11 : ทำให้เมืองและการตั้งถิ่นฐานของมนุษย์มีความครอบคลุม ปลอดภัย มี ภูมิ ด้านทานและยั่งยืน

เป้าหมายที่ 12 : สร้างหลักประกันให้มีรูปแบบการผลิตและการบริโภค

เป้าหมายที่ 11 : ทำให้เมืองและการตั้งถิ่นฐานของมนุษย์มีความครอบคลุม ปลอดภัย มี ภูมิ
 ด้านทานและยั่งยืน

เป้าหมายที่ 12 : สร้างหลักประกันให้มีรูปแบบการผลิตและการบริโภค

เป้าหมายที่ 13 : ปฏิบัติการอย่างเร่งด่วนเพื่อต่อสู้การเปลี่ยนแปลงสภาพภูมิอากาศและ
 ผลกระทบที่เกิดขึ้น

เป้าหมายที่ 14 : อนุรักษ์และใช้ประโยชน์จากมหาสมุทร ทะเล และทรัพยากรทางทะเล อย่าง
 ยั่งยืนเพื่อการพัฒนาที่ยั่งยืน

เป้าหมายที่ 15 : ปกป้อง พื้นฟู และสนับสนุนการใช้ระบบนิเวศบนบกอย่างยั่งยืน จัดการป่าไม้
 อย่างยั่งยืนต่อสู่การกลายเป็นทะเลทราย หยุดการเสื่อมโทรมของที่ดินและพื้นสภาพดิน และหยุดยั้งการสูญเสีย
 ความหลากหลายทางชีวภาพ

เป้าหมายที่ 16 : ส่งเสริมสังคมที่สงบสุขและครอบคลุมเพื่อการพัฒนาที่ยั่งยืน ให้ทุกคน เข้าถึง
 ความยุติธรรม และสร้างสถาบันที่มีประสิทธิภาพ รับผิดชอบ และครอบคลุมในทุกระดับ

เป้าหมายที่ 17 : เสริมความเข้มแข็งให้แก่กลไกการค า เนินงานและฟื้นฟูหุ้นส่วนความ ร่วมมือ
 ระดับโลกเพื่อการพัฒนาที่ยั่งยืน

1.3 แผนพัฒนาภาค/แผนพัฒนากลุ่มจังหวัด/แผนพัฒนาจังหวัด

แผนพัฒนาภาคใต้

1. แนวคิดและทิศทางการพัฒนาภาคใต้

ภาคใต้มีแหล่งท่องเที่ยวทางทะเลที่มีชื่อเสียงระดับโลก และแหล่งท่องเที่ยวที่มีศักยภาพ
 สามารถสร้างรายได้ให้กับภาคทั้งพื้นที่ตอนในและชายฝั่งทะเลทั้งสองด้าน รวมทั้งมีระบบนิเวศชายฝั่งที่เป็น แหล่ง
 พะพันธุ์สัตว์น้ำตามธรรมชาติและเหมาะกับการเพาะเลี้ยงสัตว์น้ำชายฝั่ง ในขณะที่การผลิตภาคเกษตร ได้แก่
 ยางพาราและปาล์มนี้ น้ำมันซึ่งเป็นแหล่งผลิตและแปรรูปที่สำคัญของประเทศยังเป็นแบบดั้งเดิม นอกจากนี้ ภาคใต้
 มีความได้เปรียบด้านสภาพที่ตั้งทางภูมิศาสตร์ที่อยู่ใกล้เส้นทางการค้าโลก สามารถเชื่อมโยง การพัฒนา กับพื้นที่
 ภาคอื่น ๆ ของประเทศ รวมทั้งภูมิภาคเอเชียใต้และเอเชียตะวันออกเฉียง

ดังนั้น การพัฒนาภาคใต้ควรพัฒนาการท่องเที่ยวให้เป็นมาตรฐานสากลเพื่อรักษาความมี
 ชื่อเสียงของแหล่งท่องเที่ยวระดับโลก พร้อมกับพัฒนาแหล่งท่องเที่ยวที่มีศักยภาพให้เป็นที่รู้จักในระดับ นานาชาติ
 ใช้เทคโนโลยีและนวัตกรรมในการผลิตและแปรรูปภาคเกษตรควบคู่กับการอนุรักษ์ ทรัพยากรธรรมชาติและ
 สิ่งแวดล้อม รวมทั้งพัฒนาการเชื่อมโยงการค้า การลงทุน กับภูมิภาคต่าง ๆ ของโลก

เป้าหมายเชิงยุทธศาสตร์ “ภาคใต้เป็นเมืองท่องเที่ยวพักผ่อนตากอากาศระดับโลก เป็นศูนย์กลาง
 ผลิตภัณท์ยางพาราและปาล์มน้ำมันของประเทศ และเมืองเศรษฐกิจเชื่อมโยงการค้าการลงทุน กับภูมิภาคอื่นของ
 โลก19

วัตถุประสงค์

1. เพื่อพัฒนาการท่องเที่ยวของภาคใต้เป็นแหล่งท่องเที่ยวคุณภาพชั้นนำของโลก

3. เพื่อพัฒนาสินค้าเกษตรและอุตสาหกรรมเกษตรตลอดห่วงโซ่คุณค่าและเป็นมิตรกับสิ่งแวดล้อม
4. เพื่อพัฒนาโครงสร้างพื้นฐานสนับสนุนการท่องเที่ยว การพัฒนาเขตอุตสาหกรรมและการเชื่อมโยงการค้าโลก
5. เพื่อพัฒนาพื้นที่เศรษฐกิจใหม่ที่ก่อให้เกิดการกระจายกิจกรรมทางเศรษฐกิจและสร้าง โอกาสในการสร้างรายได้ให้แก่ชุมชน

2. ยุทธศาสตร์การพัฒนา

ยุทธศาสตร์ที่ 1 : การเสริมสร้างและพัฒนาศักยภาพทุนมนุษย์ เป็นการพัฒนาคณะทุกช่วงวัยเพื่อให้คนไทยเป็นคนดี คนเก่ง มีระเบียบวินัย และมีคุณภาพชีวิตที่ดี โดยเฉพาะการพัฒนาและดูแลผู้สูงอายุที่จะมีสัดส่วนสูงขึ้น ในสังคมสูงวัยทั้งการสร้างงานที่เหมาะสม การฟื้นฟูและดูแลสุขภาพ

ยุทธศาสตร์ที่ 2 : การสร้างความเป็นธรรมและลดความเหลื่อมล้ำในสังคมมุ่งเน้นการลดความเหลื่อมล้ำในทุกมิติ เพื่อสร้างความปรองดองในสังคม การสร้างโอกาสให้ทุกคนในสังคมไทย สามารถเข้าถึงทรัพยากร แหล่งทุนในการประกอบอาชีพ เพื่อยกระดับรายได้และขับเคลื่อนเศรษฐกิจฐานราก

ยุทธศาสตร์ที่ 3 : การสร้างความเข้มแข็งทางเศรษฐกิจและแข่งขันได้อย่างยั่งยืนมุ่งให้ความสำคัญกับการขับเคลื่อนเศรษฐกิจเข้าสู่การเป็นประเทศรายได้สูง มีการปรับโครงสร้างการผลิตจากภาคเกษตรไปสู่ภาคอุตสาหกรรมและบริการมากขึ้น เพื่อให้เศรษฐกิจไทยมีความพร้อม สำหรับการพัฒนาต่อยอดเข้าสู่การผลิตและบริการที่ใช้เทคโนโลยีและนวัตกรรมในระดับสูงและเป็นของตนเองมากขึ้น บริหารจัดการนโยบายการเงินและนโยบายการคลัง รวมถึงการปฏิรูปภาษีทั้งระบบ เพื่อรักษาเสถียรภาพและเพิ่มประสิทธิภาพของระบบเศรษฐกิจ การปรับโครงสร้างทั้งห่วงโซ่คุณค่าในภาคเกษตร อุตสาหกรรม บริการ การลงทุน การพัฒนา SMEs และเกษตรรุ่นใหม่

ยุทธศาสตร์ที่ 4 : การเติบโตที่เป็นมิตรกับสิ่งแวดล้อมเพื่อการพัฒนาอย่างยั่งยืนให้ความสำคัญกับการบรรลุเป้าหมาย การสร้างการเติบโตสีเขียว (Green Growth) ซึ่งเป็นการพัฒนาที่สมดุลระหว่างเศรษฐกิจ สังคม และสิ่งแวดล้อม และพัฒนาประเทศ เพื่อนำไปสู่ความยั่งยืนในอนาคต โดยเน้นประชาชนมีรายได้ สังคมอยู่ร่วมกันอย่างมีความสุข มีระบบนิเวศน์ที่ดี มีการอนุรักษ์ฟื้นฟูสร้างความมั่นคงของฐานทรัพยากรธรรมชาติ และสิ่งแวดล้อม สร้างสมดุลระหว่างการอนุรักษ์และการใช้ประโยชน์อย่างยั่งยืนและเป็นธรรม บริหารจัดการน้ำให้มีประสิทธิภาพ

ยุทธศาสตร์ที่ 5 : การเสริมสร้างความมั่นคงแห่งชาติเพื่อการพัฒนาประเทศสู่ความมั่งคั่งและยั่งยืนให้ความสำคัญกับความมั่นคงที่ส่งผลกระทบต่อการพัฒนาในทุกมิติ ทั้งมิติเศรษฐกิจ สังคม และสิ่งแวดล้อม ตลอดจนการพัฒนาศักยภาพให้ประเทศ

ยุทธศาสตร์ที่ 6 : การบริหารจัดการในภาครัฐ การป้องกันการทุจริตประพฤติมิชอบและธรรมาภิบาลในสังคมไทย เพื่อให้การบริหารจัดการภาครัฐมีความโปร่งใส มีประสิทธิภาพ มีความรับผิดชอบและตรวจสอบได้อย่างเป็นธรรม ประชาชนมีส่วนร่วม ประเทศปราศจากคอร์รัปชัน มีการกระจายอำนาจและแบ่งภารกิจรับผิดชอบที่เหมาะสมระหว่างส่วนกลาง ภูมิภาค และท้องถิ่น

ยุทธศาสตร์ที่ 7 : การพัฒนาโครงสร้างพื้นฐานและระบบโลจิสติกส์ มุ่งเน้นการพัฒนาคุณภาพโครงสร้างพื้นฐานด้านการคมนาคมขนส่งการเชื่อมโยงเครือข่ายโทรคมนาคมและการบริหารจัดการโครงสร้างพื้นฐาน เพื่อสนับสนุนการพัฒนาพื้นฐานเขตเศรษฐกิจพิเศษ พื้นที่เมือง การเชื่อมโยงการเดินทางและขนส่งสินค้าระหว่างประเทศ

ยุทธศาสตร์ที่ 8 : การพัฒนาวิทยาศาสตร์ เทคโนโลยี วิจัย และนวัตกรรมให้ความสำคัญกับการขับเคลื่อนการพัฒนาวิทยาศาสตร์ เทคโนโลยี วิจัยและนวัตกรรมต่อเนื่องจากแผนพัฒนาฯ ฉบับที่ 11 ทั้งการเพิ่มการลงทุนวิจัยและพัฒนาและการปรับปรุงสภาพแวดล้อมของการพัฒนาวิทยาศาสตร์ฯ

ยุทธศาสตร์ที่ 9 : การพัฒนาภาคการเมือง และพื้นที่เศรษฐกิจพัฒนาภาคการเมืองและพื้นที่เศรษฐกิจสำคัญให้สอดคล้องกับทิศทางการพัฒนาประเทศ ศักยภาพ โอกาสและข้อจำกัดของพื้นที่ รวมทั้งความต้องการของภาคีการพัฒนาที่เกี่ยวข้อง สร้างฐานเศรษฐกิจใหม่เพื่อรองรับการเข้าสู่ประชาคมเศรษฐกิจอาเซียน

ยุทธศาสตร์ที่ 10 : ความร่วมมือระหว่างประเทศเพื่อการพัฒนาประสานและพัฒนาความร่วมมือกันระหว่างประเทศทั้งในเชิงรุกและรับอย่างสร้างสรรค์ โดยมุ่งเน้นการดูแลการดำเนินงานตามข้อผูกพันและพันธกรณีตลอดจนมาตรฐานต่าง ๆ ที่ไทยมีความเกี่ยวข้องในฐานะประเทศสมาชิก ทั้งในเวทีระดับประเทศ ระดับภูมิภาค และระดับอนุภูมิภาค

1.3 แผนพัฒนาภาค/แผนพัฒนากลุ่มจังหวัด/แผนพัฒนาจังหวัด

แผนพัฒนาภาคใต้

1. แนวคิดและทิศทางการพัฒนาภาคใต้

ภาคใต้มีแหล่งท่องเที่ยวทางทะเลที่มีชื่อเสียงระดับโลก และแหล่งท่องเที่ยวที่มีศักยภาพสามารถสร้างรายได้ให้กับภาคทั้งพื้นที่ตอนในและชายฝั่งทะเลทั้งสองด้าน รวมทั้งมีระบบนิเวศชายฝั่งที่เป็นแหล่งเพาะพันธุ์สัตว์น้ำตามธรรมชาติและเหมาะกับการเพาะเลี้ยงสัตว์น้ำชายฝั่ง ในขณะที่การผลิตภาคเกษตร ได้แก่ ยางพารา และปาล์มน้ำมันซึ่งเป็นแหล่งผลิตและแปรรูปที่สำคัญของประเทศยังเป็นแบบดั้งเดิม นอกจากนี้ ภาคใต้มีความได้เปรียบด้านสภาพที่ตั้งทางภูมิศาสตร์ที่อยู่ใกล้เส้นทางการค้าโลก สามารถเชื่อมโยงการพัฒนากับพื้นที่ภาคอื่น ๆ ของประเทศ รวมทั้งภูมิภาคเอเชียใต้และเอเชียตะวันออก

ดังนั้น การพัฒนาภาคใต้ควรพัฒนาการท่องเที่ยวให้เป็นมาตรฐานสากลเพื่อรักษาความมีชื่อเสียงของแหล่งท่องเที่ยวระดับโลก พร้อมกับพัฒนาแหล่งท่องเที่ยวที่มีศักยภาพให้เป็นที่รู้จักในระดับนานาชาติ ใช้เทคโนโลยีและนวัตกรรมในการผลิตและแปรรูปภาคเกษตรควบคู่กับการอนุรักษ์ทรัพยากรธรรมชาติและสิ่งแวดล้อม รวมทั้งพัฒนาการเชื่อมโยงการค้า การลงทุน กับภูมิภาคต่าง ๆ ของโลก

เป้าหมายเชิงยุทธศาสตร์ “ภาคใต้เป็นเมืองท่องเที่ยวพักผ่อนตากอากาศระดับโลก เป็นศูนย์กลางผลิตภัณฑ์ยางพาราและปาล์มน้ำมันของประเทศ และเมืองเศรษฐกิจเชื่อมโยงการค้าการลงทุนกับภูมิภาคอื่นของโลก

วัตถุประสงค์

1. เพื่อพัฒนาการท่องเที่ยวของภาคใต้เป็นแหล่งท่องเที่ยวคุณภาพชั้นนำของโลก
2. เพื่อพัฒนาอุตสาหกรรมการแปรรูปยางพาราและปาล์มน้ำมันแห่งใหม่ของภาคและเป็นมิตรกับสิ่งแวดล้อม
3. เพื่อพัฒนาสินค้าเกษตรและอุตสาหกรรมเกษตรตลอดห่วงโซ่คุณค่าและเป็นมิตรกับสิ่งแวดล้อม
4. เพื่อพัฒนาโครงสร้างพื้นฐานสนับสนุนการท่องเที่ยว การพัฒนาเขตอุตสาหกรรมและการเชื่อมโยงการค้าโลก
5. เพื่อพัฒนาพื้นที่เศรษฐกิจใหม่ที่ก่อให้เกิดการกระจายกิจกรรมทางเศรษฐกิจและสร้างโอกาสในการสร้างรายได้ให้แก่ชุมชน

2. ยุทธศาสตร์การพัฒนา

ยุทธศาสตร์ที่ 1 พัฒนาการท่องเที่ยวของภาคใต้เป็นแหล่งท่องเที่ยวคุณภาพชั้นนำของโลก แนวทางการพัฒนา

- 1) ยกกระดับมาตรฐานบริการ และส่งเสริมธุรกิจต่อเนื่องในแหล่งท่องเที่ยวที่มีชื่อเสียงของภาค
- 2) พัฒนาและสนับสนุนรูปแบบการท่องเที่ยวเรือสำราญ และการท่องเที่ยวเชิงอาหาร
- 3) พัฒนาเมืองท่องเที่ยวหลัก (ภูเก็ต) ให้เป็นเมืองอัจฉริยะ (Smart City) และมีระบบขนส่งมวลชน
- 4) พัฒนาแหล่งท่องเที่ยวบนบกบริเวณตอนในของภาคเชื่อมโยงกับแหล่งท่องเที่ยวทางทะเลที่มีชื่อเสียง
- 5) พัฒนากิจกรรมและบริการท่องเที่ยวรูปแบบใหม่ให้มีความหลากหลาย
- 6) ส่งเสริมการท่องเที่ยวชุมชนให้มีความเข้มแข็งและสอดคล้องกับศักยภาพของพื้นที่

ยุทธศาสตร์ที่ 2 พัฒนาอุตสาหกรรมการแปรรูปยางพาราและปาล์มน้ำมันแห่งใหม่ของประเทศ แนวทางการพัฒนา

- 1) พัฒนาเขตอุตสาหกรรมแปรรูปยางพาราขนาดใหญ่-สะเดา ที่ครบวงจรและเป็นมิตรกับสิ่งแวดล้อม
- 2) พัฒนาเขตอุตสาหกรรมโอเลโอเคมีคอลแบบครบวงจรในจังหวัดกระบี่ สุราษฎร์ธานีและชุมพร
- 3) พัฒนาและสนับสนุนการใช้เทคโนโลยีชีวภาพและนวัตกรรมในการผลิตภาคเกษตร

ยุทธศาสตร์ที่ 3 พัฒนาการผลิตสินค้าเกษตรหลักของภาคและสร้างความเข้มแข็งสถาบันเกษตรกร แนวทางการพัฒนา

- 1) ยกกระดับการผลิตสินค้าเกษตรที่เป็นอัตลักษณ์ที่เหมาะสมกับศักยภาพพื้นที่ของภาค
- 2) ยกกระดับอุตสาหกรรมเพาะเลี้ยงกุ้งและสัตว์น้ำชายฝั่งและการทำอุตสาหกรรมประมงทะเลที่ได้

มาตรฐานสากล

- 3) ส่งเสริมการทำเกษตรแบบผสมผสาน
- 4) ส่งเสริมให้มีการใช้เทคโนโลยีและนวัตกรรมในการผลิตและบริหารจัดการฟาร์มอย่างเป็นระบบ
- 5) สร้างความเข้มแข็งให้กับกลุ่มเกษตรกรและชุมชน

ยุทธศาสตร์ที่ 4 พัฒนาโครงสร้างพื้นฐานสนับสนุนการท่องเที่ยว การพัฒนาเขตอุตสาหกรรมและการเชื่อมโยงการค้าโลก

แนวทางการพัฒนา

1) พัฒนาโครงข่ายคมนาคมขนส่งเชื่อมโยงการพัฒนาแหล่งท่องเที่ยวชั้นนำแห่งใหม่กับแหล่งท่องเที่ยวที่มีชื่อเสียง

2) พัฒนาและสนับสนุนท่าเรือสำราญในจังหวัดภูเก็ต

3) พัฒนาระบบโครงสร้างพื้นฐานสนับสนุนการพัฒนาเขตอุตสาหกรรมแปรรูป ยางพาราภาคใหญ่-สะเดา

4) พัฒนาโครงสร้างพื้นฐานเชื่อมโยงภาคใต้กับเส้นทางการค้าโลก

ยุทธศาสตร์ที่ 5 อนุรักษ์ ฟื้นฟู และบริหารจัดการทรัพยากรธรรมชาติและสิ่งแวดล้อมอย่างเป็นระบบเพื่อเป็นฐานการพัฒนาที่ยั่งยืน

แนวทางการพัฒนา

1) เพิ่มประสิทธิภาพการจัดการฐานทรัพยากรให้มีความอุดมสมบูรณ์

2) วางระบบป้องกันและแก้ไขปัญหาการบริหารจัดการน้ำอย่างเป็นระบบ

3) ส่งเสริมการใช้พลังงานทดแทนและเพิ่มประสิทธิภาพการใช้พลังงานเพื่อสร้างความมั่นคงด้านพลังงาน

4) บริหารจัดการและแก้ไขปัญหาสิ่งแวดล้อมอย่างเป็นระบบ

ยุทธศาสตร์ที่ 6 พัฒนาพื้นที่ระเบียงเศรษฐกิจภาคใต้อย่างยั่งยืน

แนวทางการพัฒนา

1) พัฒนาประตูการค้าฝั่งตะวันตก (Western Gateway)

2) พัฒนาประตูสู่การท่องเที่ยวอ่าวไทยและอันดามัน (Royal Coast & Andaman Route)

3) พัฒนาอุตสาหกรรมฐานชีวภาพและการแปรรูปการเกษตรมูลค่าสูง (Bio-Based & Processed Agricultural Products)

4) การอนุรักษ์ทรัพยากรธรรมชาติ การส่งเสริมวัฒนธรรม และการพัฒนาเมืองน่าอยู่ (Green Culture & Livable Cities) ในพื้นที่จังหวัดชุมพร ระนอง สุราษฎร์ธานี และนครศรีธรรมราช

แผนพัฒนากลุ่มจังหวัดภาคใต้ฝั่งอันดามัน (ระนอง ภูเก็ต พังงา กระบี่ ตรัง สตูล)

เป้าหมายการพัฒนาภาคใต้ฝั่งอันดามัน

กลุ่มจังหวัดภาคใต้ฝั่งอันดามัน ตั้งอยู่ชายฝั่งทะเลอันดามัน ด้านมหาสมุทรอินเดีย ประกอบด้วย ๖ จังหวัด คือ กระบี่ ตรัง พังงา ภูเก็ต ระนอง สตูล มีศักยภาพโดดเด่นในการเป็นแหล่งท่องเที่ยวทางทะเลระดับนานาชาติ มีจุดขายทางการท่องเที่ยวที่สำคัญของประเทศ คือ หาดทราย ชายทะเล หมู่เกาะ และ การท่องเที่ยวเชิงนิเวศ เช่น ดำน้ำ ปีนผา อีกทั้งเป็นแหล่งท่องเที่ยวที่มีชื่อเสียงระดับโลก มีมนต์เสน่ห์ของความเป็น “Andaman Cluster” โดยจังหวัดภูเก็ตเป็นศูนย์กลางที่เปรียบเสมือน “ไข่มุกอันดามัน” และมีแหล่งท่องเที่ยวอื่น ๆ ที่มีชื่อเสียงระดับนานาชาติ เช่น เกาะพีพี หมู่เกาะสิมิลัน หมู่เกาะสุรินทร์ หมู่เกาะตะรุเตา เป็นต้น อีกทั้งยังมีแหล่งท่องเที่ยวอื่น ๆ ที่มีศักยภาพในการพัฒนาเพื่อเพิ่มความหลากหลายของการท่องเที่ยว ได้แก่ แหล่งนิเวศน์ ป่าชายเลน และนิเวศธรรมชาติป่าเขาในจังหวัดพังงา-กระบี่-ตรัง-สตูล และแหล่งน้ำแร่ธรรมชาติในจังหวัดระนองที่เป็นการท่องเที่ยวเชิงสุขภาพและสปา มีบริการพื้นฐานสนับสนุนการพัฒนาพื้นที่เป็นแหล่งท่องเที่ยวทางทะเลชั้นนำของโลก (World Class) ที่สำคัญ คือ ท่าอากาศยานนานาชาติ ๒ แห่ง ที่จังหวัดภูเก็ตและกระบี่ และท่าอากาศยานในประเทศอีก ๒ แห่ง คือ ท่าอากาศยานระนอง ท่าอากาศยานตรัง มีท่าเทียบเรือระหว่างประเทศและท่าจอดเรือยอร์ชที่มีความสะดวกและทันสมัย ที่จังหวัดภูเก็ตและสตูล และมีสถาบันการศึกษาที่มีหลักสูตรการพัฒนาด้านการท่องเที่ยวเป็นการเฉพาะ

การจัดทำแผนพัฒนาภาคใต้ฝั่งอันดามัน พ.ศ. ๒๕๖๒-๒๕๖๕ มีเป้าหมายสำคัญที่จะนำทิศทางการพัฒนาไปสู่ ความมั่นคง ความมั่งคั่ง และยั่งยืน ครอบคลุมทุกมิติการพัฒนา ทั้งในด้านการยกระดับขีดความสามารถและการพัฒนาศักยภาพการท่องเที่ยวเชิงรุก การกระจายรายได้และสร้างความสมดุลของการพัฒนาให้กับทุกภาคส่วน โดยเฉพาะกลุ่มเกษตรกรและชุมชนท้องถิ่น รวมทั้งการพัฒนาทรัพยากรบุคคล และการบริหารจัดการทรัพยากรธรรมชาติและสิ่งแวดล้อม บนพื้นฐานความเข้มแข็งและการพัฒนาที่ยั่งยืน ทั้งนี้ ศักยภาพของกลุ่มจังหวัดภาคใต้ฝั่งอันดามัน นอกจากจะมีความอุดมสมบูรณ์ของทรัพยากรธรรมชาติทางทะเล หมู่เกาะ ประวัติศาสตร์ ประเพณีท้องถิ่น มีชุมชนที่มีวัฒนธรรมที่น่าสนใจ ซึ่งมีความเหมาะสมกับการพัฒนาการท่องเที่ยวแล้ว ยังเป็นพื้นที่ที่มีความอุดมสมบูรณ์เหมาะสมกับการทำการเกษตร และเป็นแหล่งผลิตอาหารรองรับนักท่องเที่ยว และพืชเศรษฐกิจหลักของกลุ่มจังหวัดโดยเฉพาะอย่างยิ่งยางพาราและปาล์มน้ำมัน ทั้งนี้ การพัฒนาภาคเกษตรกรรมโดยส่งเสริมอุตสาหกรรมการแปรรูป การส่งเสริมการพัฒนาองค์ความรู้ทางด้านเกษตร และการนำหลักปรัชญาเศรษฐกิจพอเพียงมาใช้ในชีวิตประจำวันอย่างจริงจังจะสามารถยกระดับคุณภาพชีวิตของเกษตรกรและเป็นกลไกที่สามารถรองรับผลกระทบจากการท่องเที่ยว ที่มีความผันผวนไปตามกระแสเศรษฐกิจโลก

การพัฒนาภาคใต้ฝั่งอันดามันจึงต้องบูรณาการทุกภาคส่วน ทั้งหน่วยงานภาครัฐ ภาคเอกชน และความต้องการของประชาสังคม ท้องถิ่น ชุมชนเข้าอย่างเป็นเอกภาพเพื่อประโยชน์สูงสุดในพื้นที่ โดยมุ่งเป้าหมายในการพัฒนาทรัพยากรบุคคล บนฐานการพัฒนาคุณภาพด้านการท่องเที่ยวให้มีมาตรฐานอย่างยั่งยืน ควบคู่กับสร้างมูลค่าเพิ่มให้สินค้าเกษตรที่มีศักยภาพในพื้นที่เพื่อให้ชุมชนเกิดความเข้มแข็ง

● กรอบแนวคิด

การพัฒนาของกลุ่มจังหวัดภาคใต้ฝั่งอันดามัน นั้นได้ยึดแนวคิดการพัฒนาอย่างยั่งยืน เพื่อให้เกิดการพัฒนาที่สมดุล มีการสร้างรายได้และการกระจายรายได้ที่ทั่วถึงและเป็นธรรมและมีภูมิคุ้มกันต่อผลกระทบจากการเปลี่ยนแปลงทั้งจากภายนอกและภายในประเทศ ควบคู่กับแนวคิด การพัฒนาแบบองค์รวมที่ยึดคนและผลประโยชน์ของประชาชนเป็นตัวตั้ง เป็นการพัฒนามิติเศรษฐกิจ และสังคมที่เชื่อมโยงทุกมิติของการพัฒนา ให้เข้ากับมิติทางกายภาพและสิ่งแวดล้อมของพื้นที่อย่างบูรณาการ ภายใต้กระบวนการพัฒนาของทุกฝ่ายที่เชื่อมโยงสนับสนุนกัน

ในการทำแผนพัฒนาฯ ยังให้ความสำคัญกับแนวยุทธศาสตร์พระราชทาน เข้าใจ เข้าถึง พัฒนา และการน้อมนำหลักปรัชญาเศรษฐกิจพอเพียง ไปประยุกต์ใช้ในการพัฒนาให้สอดคล้องตามหลักภูมิสังคมที่มีวิถีชีวิต อัตลักษณ์ และคุณค่าที่หลากหลายทางวัฒนธรรมและความหลากหลายทางธรรมชาติแวดล้อมของ แต่ละจังหวัดและท้องถิ่น รวมทั้งสอดคล้องกับความต้องการที่แท้จริงของประชาชนในพื้นที่ รวมถึงคำนึงถึงหลักการมีส่วนร่วมของทุกภาคีการพัฒนา” ทั้งภาครัฐ ภาคเอกชน ภาคประชาชนและชุมชน ในการร่วมคิด ร่วมดำเนินการ และร่วมติดตามตรวจสอบและประเมินผลการดำเนินการพัฒนา และยึดหลักธรรมาภิบาล ความยุติธรรม โปร่งใส มีการกระจายอำนาจให้เกิดความเป็นธรรมทางเศรษฐกิจ สังคม และการใช้ทรัพยากร เพื่อให้สังคมมีความเสมอภาคและอยู่เย็นเป็นสุขร่วมกันตามหลักการประชารัฐ

● หลักการ

๑. กำหนดกรอบและทิศทางการพัฒนาพื้นที่กลุ่มจังหวัดภาคใต้ฝั่งอันดามันให้สอดคล้องกับยุทธศาสตร์ชาติระยะ ๒๐ ปี พ.ศ. ๒๕๖๑-๒๕๘๐ แผนปฏิรูปประเทศ แผนพัฒนาเศรษฐกิจและสังคมแห่งชาติ ฉบับที่ ๑๒ (พ.ศ. ๒๕๖๐ - ๒๕๖๔) แผนพัฒนาภาคใต้ (พ.ศ. ๒๕๖๐-๒๕๖๕) และบริบทการเปลี่ยนแปลงทั้งภายนอกและภายในประเทศ เพื่อสร้างโอกาสการพัฒนาให้สอดคล้องกับบริบทการเปลี่ยนแปลงของโลกและของประเทศ รวมตลอดทั้งศักยภาพและภูมิสังคมของพื้นที่ เชื่อมโยงตั้งแต่ ต้นทาง กลางทาง และปลายทาง

๒. กำหนดบทบาทและยุทธศาสตร์การพัฒนากลุ่มจังหวัดภาคใต้ฝั่งอันดามันให้เหมาะสมกับศักยภาพและโอกาสของพื้นที่ เพื่อเพิ่มขีดความสามารถการแข่งขันทางเศรษฐกิจ เกิดการลงทุนเพื่อสร้างงานสร้างรายได้ และความมั่งคั่งให้แก่ประชาชนในพื้นที่อย่างทั่วถึงและเป็นธรรม ควบคู่กับการพัฒนาคุณภาพคนให้ก้าวทันต่อการเปลี่ยนแปลงของโลก และเป็นผู้นำด้านการนำเทคโนโลยีมาใช้ในการพัฒนาทุกมิติ และการยกระดับคุณภาพชีวิต และสร้างศักยภาพความเข้มแข็งของชุมชน การบริหารจัดการทรัพยากรและจัดการคุณภาพสิ่งแวดล้อมอย่างยั่งยืน รวมตลอดทั้งการรักษาความมั่นคงของประเทศ การพลังงานและการบริหารจัดการที่ดีของภาครัฐ เพื่อประโยชน์สุขของประชาชนในพื้นที่และการพัฒนาที่มั่นคง มั่งคั่ง และยั่งยืน

จากกรอบแนวคิดและหลักการดังกล่าวข้างต้น กลุ่มจังหวัดภาคใต้ฝั่งอันดามันจึงกำหนดแนวคิดในการพัฒนาการท่องเที่ยวและเศรษฐกิจของกลุ่มจังหวัดร่วมกัน คือ ร่วมกัน เกื้อหนุน และเชื่อมโยงเพื่อนำไปสู่เป้าหมายการพัฒนา คือ “การท่องเที่ยวที่มีคุณภาพระดับโลก บนฐานความเข้มแข็งของภาคเกษตรและชุมชนอย่างยั่งยืน” โดยมุ่งเน้น

๑. การท่องเที่ยวที่มีคุณภาพอย่างยั่งยืน เป็นมิตรต่อสิ่งแวดล้อม ตลอดจนการแก้ไขปัญหาผลกระทบที่เกิดขึ้นกับธุรกิจการท่องเที่ยวจากสถานการณ์การเปลี่ยนแปลงของโลก

๒. การสร้างมูลค่าเพิ่มให้สินค้าเกษตร ประมง และปศุสัตว์ที่มีศักยภาพในพื้นที่ เพื่อให้ชุมชนเกิดความเข้มแข็งอย่างยั่งยืน

๓. การพัฒนาคุณภาพชีวิตและศักยภาพบุคลากรในทุกมิติ เพื่อก้าวทันต่อการเปลี่ยนแปลงทั้งบริบทของสังคมและเทคโนโลยี และเสริมสร้างความเข้มแข็งของชุมชนในการบริการด้านการท่องเที่ยวและการเกษตร

● ทิศทางการพัฒนากลุ่มจังหวัด

กลุ่มจังหวัดภาคใต้ฝั่งอันดามัน มีฐานทรัพยากรการท่องเที่ยวที่หลากหลาย และมีศักยภาพสูง โดยเฉพาะทรัพยากรทางด้านการท่องเที่ยวทั้งทางทะเลและทางบกที่มีความโดดเด่น และชื่อเสียงระดับโลก จึงได้กำหนดทิศทางการพัฒนาศักยภาพให้เป็นศูนย์กลางท่องเที่ยวทางทะเล และทางบกที่มีคุณภาพระดับโลก เพื่อเสริมสร้างความเข้มแข็งให้กับระบบเศรษฐกิจของประเทศและกลุ่มจังหวัดภาคใต้ฝั่งอันดามัน เพื่อก้าวเข้าสู่การเป็นศูนย์กลางการท่องเที่ยวระดับโลก โดยเน้นการพัฒนาศักยภาพบุคลากรและเสริมสร้างความเข้มแข็งของชุมชนในการให้บริการด้านการท่องเที่ยวทั้งในระดับสากล และระดับชุมชนให้มีมาตรฐานเพียงพอ และพัฒนาศักยภาพผู้ประกอบการท่องเที่ยวให้มีขีดความสามารถในการบริหารจัดการด้านการท่องเที่ยวตาม หลักธรรมาภิบาลและเป็นมิตรกับสิ่งแวดล้อม และให้ความสำคัญกับการบริหารจัดการทรัพยากรธรรมชาติและสิ่งแวดล้อมให้อุดมสมบูรณ์อย่างยั่งยืน โดยกระบวนการมีส่วนร่วมของทุกภาคส่วนในพื้นที่และกลยุทธ์บริหารจัดการด้านการตลาดและประชาสัมพันธ์เพื่อรักษามาตรฐานและคุณภาพของนักท่องเที่ยวและพัฒนาระบบ และสร้างมูลค่าเพิ่มให้สินค้าภาคการเกษตร ประมง และปศุสัตว์ ที่มีศักยภาพในพื้นที่ โดยนำงานวิจัยและนวัตกรรมมาต่อยอดสู่การพัฒนาการแปรรูปเพื่อเพิ่มมูลค่าสินค้า พร้อมทั้งมุ่งเน้นการพัฒนาและเพิ่มคุณภาพบริการพื้นฐาน และสิ่งอำนวยความสะดวกให้เพียงพอและได้มาตรฐานด้านความปลอดภัย

๑. เป้าหมายการพัฒนา (Goals)

“การท่องเที่ยวที่มีคุณภาพระดับโลก

บนฐานความเข้มแข็งของภาคเกษตรและชุมชนอย่างยั่งยืน ”

๒. พันธกิจ (Mission)

๑. มุ่งเน้นการให้ความช่วยเหลือผู้ประกอบการด้านการท่องเที่ยว และธุรกิจที่เกี่ยวข้องเนื่องกับการท่องเที่ยวทั้งระบบ โดยการพัฒนาทักษะ องค์ความรู้ และสร้างความเข้าใจในการดำเนินธุรกิจ เพื่อสร้างฐานความเข้มแข็งและมั่นคงทางธุรกิจ พร้อมรองรับต่อการเปลี่ยนแปลงของโลกทุกรูปแบบ

๒. มุ่งเน้นการบริหารจัดการด้านการท่องเที่ยวให้ได้มาตรฐานโดยยึดหลัก “สะดวก สะอาด ปลอดภัย” มุ่งสู่อันดามันเมืองอัจฉริยะและน่าอยู่ (Andaman Smart and Livable City) และส่งเสริมด้านการตลาดประชาสัมพันธ์พื้นที่การท่องเที่ยวให้กระจายไปสู่ชุมชนและท้องถิ่นอย่างทั่วถึง เพื่อยกระดับรายได้จากการท่องเที่ยว

๓. มุ่งเน้นการพัฒนาและเสริมสร้างความเข้มแข็งของภาคการเกษตรตามหลักศาสตร์พระราชา เพื่อสร้างความมั่นคงทางด้านอาหาร และความเข้มแข็งด้านอาชีพเกษตรกรรม สามารถสร้างรายได้ให้แก่เกษตรกรอย่างต่อเนื่องและยั่งยืน

๔. พัฒนาและเพิ่มศักยภาพทรัพยากรบุคคลทั้งภาคการท่องเที่ยวและเกษตร ให้ก้าวทันเทคโนโลยีและนำเทคโนโลยีมาใช้เพื่อยกระดับประสิทธิภาพ การทำงานให้สูงขึ้น นำไปสู่การขับเคลื่อนงานให้บรรลุตามวัตถุประสงค์

๕. บริหารจัดการทรัพยากรธรรมชาติสิ่งแวดล้อมเพื่อรักษาความสมดุลของระบบนิเวศ และรักษาความเป็นอัตลักษณ์ของอันดามัน

๓. เป้าประสงค์รวม (Objectives)

๑. เศรษฐกิจโดยรวมของกลุ่มจังหวัดภาคใต้ฝั่งอันดามัน พ้นตัวจากสถานการณ์การแพร่ระบาดของโรคติดเชื้อไวรัสโคโรนา ๒๐๑๙ (COVID-๑๙) ทั้งผู้ประกอบการและประชาชนทั่วไปสามารถรักษาสถานะทางธุรกิจ และประชาชนส่วนใหญ่มีงานทำ
๒. มีศักยภาพและขีดความสามารถในการแข่งขันสูงทั้งด้านการท่องเที่ยวและภาคเกษตร เพื่อสร้างรายได้และขับเคลื่อนเศรษฐกิจ
๓. ชุมชนมีความเข้มแข็ง ประชาชนมีความมั่นคงในคุณภาพชีวิตที่ดี
๔. บุคลากรด้านการท่องเที่ยวและภาคเกษตรได้รับการพัฒนาให้มีศักยภาพเพิ่มขึ้น
๕. มีระบบการบริหารจัดการทรัพยากรธรรมชาติและสิ่งแวดล้อมที่ดี กิจกรรมที่เป็นมิตรต่อสิ่งแวดล้อมเพื่อความอุดมสมบูรณ์อย่างยั่งยืน
๖. มีการอนุรักษ์ประเพณีและวัฒนธรรมอันทรงคุณค่าให้คงความเป็นเอกลักษณ์แห่งอันดามัน
๗. มุ่งสู่ความเป็นอันดามันเมืองอัจฉริยะและน่าอยู่ (Andaman Smart and Livable City)

๔. ประเด็นการพัฒนาของกลุ่มจังหวัด

๔.๑ กรอบยุทธศาสตร์การพัฒนา

๑. พัฒนาคุณภาพด้านการท่องเที่ยวให้มีมาตรฐาน อย่างยั่งยืน
๒. พัฒนาระบบและสร้างมูลค่าเพิ่มให้สินค้าภาคเกษตร ประมง และปศุสัตว์ ที่มีศักยภาพในพื้นที่ เพื่อให้ชุมชนเกิดความเข้มแข็งอย่างยั่งยืน
๓. เสริมสร้างและพัฒนาศักยภาพคนทุนมนุษย์เพื่อนำไปสู่การพัฒนาที่ยั่งยืน

๔.๒ ความเชื่อมโยง

จุดเน้นทางยุทธศาสตร์ (Strategic Positioning)

๑. เร่งให้ความช่วยเหลือผู้ประกอบการด้านการท่องเที่ยว และธุรกิจที่เกี่ยวข้องเนื่องจากการท่องเที่ยวทั้งระบบ พร้อมรองรับต่อการเปลี่ยนแปลงของโลกทุกรูปแบบ
๒. เร่งพัฒนาโครงสร้างพื้นฐานและแหล่งท่องเที่ยวสำคัญเพื่อรองรับการท่องเที่ยว ในแหล่งท่องเที่ยวหลักเพื่อยกระดับมาตรฐานการท่องเที่ยวที่มีคุณภาพ และพัฒนาแหล่งท่องเที่ยวเมืองรองเพื่อกระจายการท่องเที่ยวสู่ชุมชน ควบคู่กับการพัฒนาผลิตภัณฑ์ในท้องถิ่นให้สะอาด ปลอดภัย มีมาตรฐานรับรองจากหน่วยงานที่เกี่ยวข้อง

3. สร้างระบบรักษาความปลอดภัย การแจ้งเตือน การเฝ้าระวัง และการให้ความช่วยเหลือผู้ประสบภัยจากการท่องเที่ยวในกลุ่มจังหวัดภาคใต้ฝั่งอันดามัน เพื่อสร้างความเชื่อมั่นให้แก่ประชาชนและนักท่องเที่ยว ตลอดจนสร้างภาพลักษณ์ที่ดีของประเทศไทยสู่นานาชาติอารยประเทศ
4. พัฒนาด้านการเกษตรแบบครบวงจร ภายใต้ฐานความรู้และแนวทางตามหลักศาสตร์พระราชฯ ทั้งทฤษฎีใหม่และหลักปรัชญาเศรษฐกิจแบบพอเพียง
5. พัฒนาศูนย์กลางการสู่ศตวรรษที่ 21 ทั้งภาคบริการและภาคเกษตรให้มียุคความรู้ทำงานได้อย่างมืออาชีพ โดยเน้นทักษะความสามารถในการใช้เทคโนโลยีขั้นสูง การพัฒนาโดยใช้ Internet of Things (IOT) การพัฒนา Start Up ให้สามารถแข่งขันในระดับโลกได้ ตลอดจนคิดค้นและสร้างนวัตกรรมที่หลากหลาย เพื่อให้มีคุณภาพชีวิตที่ดีก้าวเข้าสู่เมืองอัจฉริยะและน่าอยู่ (Andaman Smart and Livable City) 23

แผนพัฒนาจังหวัดตรัง

แผนพัฒนาจังหวัดตรัง พ.ศ. 2566-2570 จัดทำตามพระราชกฤษฎีกาว่าด้วยการบริหารงานจังหวัดและกลุ่มจังหวัดแบบบูรณาการ พ.ศ. 2551 โดยคำนึงถึงความสอดคล้องกับยุทธศาสตร์ชาติ พ.ศ. 2561-2580 ทิศทางแผนพัฒนาเศรษฐกิจและสังคมแห่งชาติ แผนปฏิรูปประเทศกรอบแผนพัฒนา ภาคใต้ พ.ศ.2566-2570 และความต้องการของประชาชนในพื้นที่ และให้ความสำคัญอย่างยิ่งกับกระบวนการมีส่วนร่วมของทุกภาคส่วนในทุกมิติ แผนพัฒนาจังหวัดตรัง พ.ศ. 2566-2570 ได้กำหนดเป้าหมายที่จะต้อง บรรลุอย่างชัดเจน ทั้งใน มิติเศรษฐกิจ สังคม ทรัพยากรธรรมชาติและสิ่งแวดล้อม โดยได้เชื่อมโยง ยุทธศาสตร์ชาติ และแผนพัฒนาเศรษฐกิจและสังคม ฉบับที่ 13 ลงสู่แผนพัฒนาจังหวัด โดยเฉพาะประเด็น การพัฒนาจังหวัด ในด้านสร้างฐานเศรษฐกิจของจังหวัดในด้านสร้างฐานเศรษฐกิจของจังหวัด ด้านเกษตรกรรมและอุตสาหกรรมที่มั่นคงและยั่งยืน การพัฒนาเศรษฐกิจฐานราก สร้างงานสร้างรายได้ให้ ชุมชน การส่งเสริมและพัฒนาการท่องเที่ยวเชิงนิเวศให้มีคุณภาพเพื่อสร้างรายได้ให้เติบโตอย่างต่อเนื่อง โดย ได้จัดทำ แผนงานส่งเสริม ภาคการเกษตร การพัฒนาเพื่อเพิ่มศักยภาพของจังหวัดในการเสริมสร้างความ เข้มแข็งภาคเกษตร โดยเน้น การเพิ่มรายได้จากพืชเศรษฐกิจหลักของจังหวัด ได้แก่ ยางพารา และปาล์มน้ำมัน โครงการส่งเสริมและพัฒนาการค้าการลงทุน รวมทั้ง การพัฒนาเศรษฐกิจฐานรากสร้างงานสร้าง รายได้ให้ชุมชน สำหรับด้านการท่องเที่ยวได้ส่งเสริมศักยภาพของเครือข่ายในการบริหารจัดการแหล่ง ท่องเที่ยวชุมชน เพื่อสร้างรายได้สู่ท้องถิ่นและชุมชนอย่างเข้มแข็งและยั่งยืน นอกจากนี้ จังหวัดยังให้ความสำคัญในการบริหารจัดการทรัพยากรธรรมชาติและสิ่งแวดล้อม โดยส่งเสริมกระบวนการมีส่วนร่วมของ ทุกภาคส่วนในการบริหารจัดการพื้นที่ป่าต้นน้ำ การสร้างจิตสำนึกในการอนุรักษ์และฟื้นฟูทรัพยากรธรรมชาติและ สิ่งแวดล้อมอย่างจริงจัง

เป้าหมายการพัฒนา

เมืองแห่งคุณภาพชีวิตที่ดีและยั่งยืน

พันธกิจ

1. มุ่งสร้างศักยภาพทางเศรษฐกิจด้านการเกษตรกรรม อุตสาหกรรม และการท่องเที่ยว ให้มีความมั่นคงและมีความรับผิดชอบต่อสังคม
2. พัฒนาสังคม การศึกษา และคุณภาพชีวิตของประชาชนให้มีความมั่นคง สามารถ ดำรงชีวิตได้อย่างมีคุณภาพ
3. บริหารจัดการทรัพยากรธรรมชาติให้ยั่งยืนและสร้างสิ่งแวดล้อมที่สืบความหลากหลายทางชีวภาพ
4. ส่งเสริมการขับเคลื่อนการพัฒนาตามปรัชญาเศรษฐกิจพอเพียงในทุกภาคส่วน
5. เสริมสร้างธรรมาภิบาลในการบริหารจัดการภาครัฐ

เป้าประสงค์

1. เศรษฐกิจของจังหวัดเติบโตอย่างสมดุลและต่อเนื่อง
2. ประชาชนมีคุณภาพชีวิตที่ดีและชุมชนเข้มแข็ง
3. ทรัพยากรธรรมชาติและสิ่งแวดล้อมได้รับการจัดการอย่างยั่งยืน

ประเด็นยุทธศาสตร์การพัฒนาจังหวัด

1. การสร้างฐานของเศรษฐกิจของจังหวัดด้านเกษตรและอุตสาหกรรมที่มั่นคงและยั่งยืน
2. ส่งเสริมและพัฒนาการท่องเที่ยวให้ได้มาตรฐานและมีคุณภาพ เพื่อสร้างรายได้ให้เติบโต อย่างต่อเนื่อง
3. เสริมสร้างความมั่นคงทางสังคม พัฒนาคุณภาพชีวิตและการศึกษาเรียนรู้อย่างมีคุณภาพ
4. บริหารจัดการทรัพยากรธรรมชาติ สิ่งแวดล้อม พะยูน สัตว์ทะเลหายาก และพลังงาน อย่างเหมาะสมกับชุมชน/พื้นที่ และมีความยั่งยืน

เป้าประสงค์และแนวทางการพัฒนา

ประเด็นการพัฒนาที่ 1 สร้างฐานเศรษฐกิจของจังหวัดด้านเกษตรและอุตสาหกรรม ที่มั่นคงและ

ยั่งยืน

เป้าประสงค์

1. เกษตรและผู้ประกอบการมีรายได้เพิ่มขึ้น
2. สินค้าเกษตรและสินค้าชุมชนที่สำคัญของจังหวัดได้รับการพัฒนาการผลิตให้มีคุณภาพ

มาตรฐาน

3. ทรัพยากรทางการเกษตรและอุตสาหกรรมมีการบริหารจัดการอย่างมีประสิทธิภาพ สมดุลและ

ยั่งยืน

แนวทางการพัฒนา

1. การสร้างความเข้มแข็งเกษตรกรและองค์กรเกษตรกร
2. ส่งเสริมการผลิต การแปรรูป และการตลาดสินค้าเกษตรที่สำคัญของจังหวัด ด้วยเทคโนโลยี

และนวัตกรรม

3. การพัฒนาพืชเกษตรและสินค้าอัตลักษณ์พื้นถิ่นเข้าสู่มาตรฐานสิ่งบ่งชี้ทางภูมิศาสตร์(GI)
4. ส่งเสริมการตลาดเกษตรกรรมยั่งยืนโดยการประยุกต์ใช้ปรัชญาเศรษฐกิจพอเพียง
5. การบริหารจัดการทรัพยากรอย่างมีประสิทธิภาพ สมดุล และยั่งยืน

ประเด็นการพัฒนาที่ 2 ส่งเสริมและพัฒนาการท่องเที่ยวให้ได้มาตรฐานและมีคุณภาพ เพื่อสร้างรายได้ให้เติบโตอย่างต่อเนื่อง

เป้าประสงค์

1. รายได้จากการท่องเที่ยวเพิ่มขึ้น
2. ส่งเสริมการท่องเที่ยวให้ได้มาตรฐาน

แนวทางการพัฒนา

1. ส่งเสริมการพัฒนาแหล่งท่องเที่ยว โครงสร้างพื้นฐาน และสิ่งอำนวยความสะดวก สู่มาตรฐานการท่องเที่ยวแบบมีส่วนร่วม

2. เพิ่มมูลค่า นวัตกรรม ยกกระดับมาตรฐานผลิตภัณฑ์ บุคลากรและการบริการด้าน การท่องเที่ยวให้ได้มาตรฐาน

3. ส่งเสริมการตลาด ประชาสัมพันธ์และเทคโนโลยีอย่างมีประสิทธิภาพ
4. ส่งเสริมการท่องเที่ยวเชิงสร้างสรรค์และคุณภาพ

ประเด็นการพัฒนาที่ 3 เสริมสร้างความมั่นคงทางสังคม พัฒนาคุณภาพชีวิตและการศึกษาเรียนรู้อย่างมีคุณภาพ

เป้าประสงค์

1. ตรีงเป็นสังคมอยู่เย็นเป็นสุข
2. ประชาชนมีรายได้และหลักประกันที่มั่นคง
3. อัตราการตายด้วยโรคที่เป็นปัญหาสำคัญลดลง
4. ประชาชนมีการศึกษาเรียนรู้ดีและมีคุณภาพ

แนวทางการพัฒนา

1. เสริมสร้างสังคมคุณธรรม มีจิตสาธารณะ ครอบคลุมอบอุ่น ชุมชนท้องถิ่นเข้มแข็ง ปลอดภัย และปลอดภัยาเสพติด

2. พัฒนาคุณภาพชีวิต ภายใต้เศรษฐกิจฐานรากของคนทุกช่วงวัย
3. ส่งเสริมและพัฒนาคุณภาพชีวิตของแรงงานในระบบและนอกระบบ แรงงานผู้สูงอายุ และแรงงานคนพิการ ได้รับการคุ้มครองตามกฎหมาย และมีคุณภาพชีวิตที่ดี
4. พัฒนาการศึกษาระดับและแก้ไขปัญหาลูกและเยาวชนแบบบูรณาการ
5. พัฒนาระบบข้อมูลทางด้านสังคม เพื่อการพัฒนาคุณภาพ

6. การช่วยเหลือผู้ได้รับความเดือดร้อนและได้รับผลกระทบจากสถานการณ์การแพร่ระบาดของโรคติดเชื้อไวรัสโคโรนา 2019

ประเด็นการพัฒนาที่ 4 บริหารจัดการทรัพยากรธรรมชาติ สิ่งแวดล้อม พะยูน สัตว์ทะเลหายาก และพลังงานอย่างเหมาะสมกับชุมชน/พื้นที่ และมีความยั่งยืน

เป้าประสงค์

1. ทรัพยากรธรรมชาติมีความอุดมสมบูรณ์
2. พัฒนาคนและแหล่งเรียนรู้ด้านทรัพยากรธรรมชาติ สิ่งแวดล้อมและพลังงานเพื่อให้มีความพร้อมในการบริหารจัดการ

3. การบริหารจัดการทรัพยากรธรรมชาติ สิ่งแวดล้อมและพลังงานมีการบูรณาการอย่างมีประสิทธิภาพ

แนวทางการพัฒนา

1. ป้องกันการบุกรุกทลายป่า ส่งเสริมการปลูกป่าแบบบูรณาการและเพิ่มพื้นที่สีเขียว
2. ส่งเสริมการอนุรักษ์ป่าต้นน้ำ แหล่งน้ำต่าง ๆ ทรัพยากรทางทะเลและชายฝั่งโดยการมีส่วนร่วมของประชาชน

3. ส่งเสริมการอนุรักษ์พลังงานและการใช้พลังงานทางเลือกเพื่อลดปัญหาสิ่งแวดล้อม
4. บูรณาการความร่วมมือจากทุกภาคส่วนในการบริหารจัดการทรัพยากรธรรมชาติและ

สิ่งแวดล้อม

5. สนับสนุนองค์กรปกครองส่วนท้องถิ่นและประชาชนในการจัดการขยะแบบบูรณาการและเป็นระบบ

6. แก้ปัญหาการกัดเซาะริมตลิ่งแม่น้ำ และชายฝั่ง

7. อนุรักษ์ ป่าฟู และคุ้มครองพะยูนและถิ่นที่อยู่อาศัยและสัตว์ทะเลหายาก

1.4 ยุทธศาสตร์การพัฒนาขององค์กรปกครองส่วนท้องถิ่นในเขตจังหวัดตรัง

❖ วิสัยทัศน์การพัฒนาขององค์กรปกครองส่วนท้องถิ่นในเขตจังหวัดตรัง

“เป็นองค์กรหลักในการประสานพัฒนาท้องถิ่นและชุมชน

มุ่งเน้นการมีส่วนร่วมเชิงคุณภาพ

สืบสานภูมิปัญญา

สู่การพัฒนาเศรษฐกิจ สังคม สิ่งแวดล้อม และความสุขสู่ประชาชนอย่างยั่งยืน”

❖ ยุทธศาสตร์การพัฒนาขององค์กรปกครองส่วนท้องถิ่นในเขตจังหวัดตรัง ประกอบด้วย

1. ยุทธศาสตร์การพัฒนาด้านโครงสร้างพื้นฐานควบคู่การท่องเที่ยวเชิงอนุรักษ์
2. ยุทธศาสตร์การพัฒนาด้านคุณภาพชีวิตและส่งเสริมการศึกษาเรียนรู้แบบองค์รวม
3. ยุทธศาสตร์การพัฒนาและส่งเสริมการมีส่วนร่วมของประชาชนสู่ระดับฐานราก

4. ยุทธศาสตร์การพัฒนาด้านการอนุรักษ์พลังงานและการจัดการทรัพยากรธรรมชาติและสิ่งแวดล้อมอย่างยั่งยืน
5. ยุทธศาสตร์การพัฒนาด้านการอนุรักษ์และส่งเสริมประเพณี วัฒนธรรม และภูมิปัญญาท้องถิ่น
6. ยุทธศาสตร์การพัฒนาด้านการอยู่ดีมีสุขของท้องถิ่น
7. ยุทธศาสตร์การพัฒนาด้านการเมือง การบริหาร และการพัฒนาบุคลากรของท้องถิ่น

2. ยุทธศาสตร์ขององค์กรปกครองส่วนท้องถิ่น

2.1 วิสัยทัศน์

“โครงสร้างพื้นฐานได้มาตรฐาน การศึกษามีคุณภาพ ประชาชนมีสุข การเมืองการบริหารโปร่งใส บริการประทับใจ”

2.2 ยุทธศาสตร์

1. ยุทธศาสตร์พัฒนาด้านโครงสร้างพื้นฐาน
2. ยุทธศาสตร์พัฒนาด้านการศึกษา ศาสนา และวัฒนธรรม
3. ยุทธศาสตร์พัฒนาด้านประชาชนอยู่ดีมีสุข (เศรษฐกิจ)
4. ยุทธศาสตร์พัฒนาด้านคุณภาพชีวิต และสังคม
5. ยุทธศาสตร์พัฒนาด้านทรัพยากรธรรมชาติและสิ่งแวดล้อม
6. ยุทธศาสตร์พัฒนาด้านการเมืองและการบริหาร

2.3 เป้าประสงค์

1. การได้รับบริการด้านโครงสร้างพื้นฐาน ระบบสาธารณูปโภคมีความสะดวกทั่วถึง
2. การส่งเสริมศาสนาและสืบสานวัฒนธรรมประเพณีและภูมิปัญญาท้องถิ่นให้คงอยู่สืบไป
3. ประชาชนมีอาชีพเสริม รายได้เพิ่ม ลดรายจ่าย
4. ประชาชนมีคุณภาพชีวิตที่ดี มีการดูแลสุขภาพและการบริการด้านสวัสดิการสังคมอย่างทั่วถึงและเป็นธรรม
5. ส่งเสริมประชาชนให้มีส่วนร่วมในการอนุรักษ์ทรัพยากรธรรมชาติและจัดการสิ่งแวดล้อม
6. ประชาชนมีส่วนร่วมในการพัฒนาท้องถิ่น มีการบริหารจัดการองค์กรสู่ความเป็นเลิศ

2.4 ตัวชี้วัด

- จำนวนถนนที่ได้รับการก่อสร้าง ปรับปรุงซ่อมแซมและบำรุงรักษา
- จำนวนถนนที่ได้รับการบุกเบิก
- จำนวนโคมไฟ เสาไฟฟ้าแสงสว่างที่ได้รับการก่อสร้าง ปรับปรุง ซ่อมแซมและบำรุงรักษา
- จำนวนครัวเรือนที่มีน้ำประปาเพียงพอ
- จำนวนอุปกรณ์จราจรที่จำเป็นที่ได้จัดซื้อ
- จำนวนโครงการที่ส่งเสริมและพัฒนาอาชีพให้กับประชาชน และผู้สนใจ
- ประชาชนได้รับสวัสดิการตามนโยบายรัฐบาล ระเบียบและข้อกำหนด
- ส่งเสริมสนับสนุนการดูแลสุขภาพอนามัยของประชาชน
- ป้องกันและควบคุมโรคติดต่อ โรคระบาดต่าง ๆ
- ป้องกันและแก้ไขปัญหายาเสพติด
- จำนวนโครงการ กิจกรรมที่ส่งเสริมสนับสนุนการศึกษาและการเรียนรู้ของประชาชน
- จำนวนกิจกรรม/ผู้เข้าร่วมกิจกรรมด้านการส่งเสริมศาสนา ศิลปวัฒนธรรมประเพณีและภูมิปัญญาท้องถิ่น
- จำนวนกิจกรรมที่ดูแลรักษาสิ่งแวดล้อม
- จำนวนกิจกรรมที่ส่งเสริมการมีส่วนร่วมของประชาชนและหน่วยงานต่าง- ร้อยละของบุคลากรที่ได้รับการพัฒนาความรู้ความสามารถ

2.5 ค่าเป้าหมาย

ค่าที่แสดงความก้าวหน้าของเป้าหมาย

2.6 กลยุทธ์

- ก่อสร้าง ปรับปรุง บำรุงรักษาถนน
- ขยายเขตและติดตั้งไฟฟ้าสาธารณะ ประปา
- พัฒนาระบบจราจร
- พัฒนาและส่งเสริมอาชีพให้กับประชาชน
- ส่งเสริมการจัดสวัสดิการและนันทนาการ
- ส่งเสริมสุขภาพอนามัยของประชาชน
- การรักษาความปลอดภัยในชีวิตและทรัพย์สิน
- การป้องกันและแก้ไขปัญหายาเสพติด
- ส่งเสริมการศึกษาของประชาชนทุกระดับ
- ส่งเสริมศาสนา ศิลปวัฒนธรรมประเพณีและภูมิปัญญาของท้องถิ่น
- การดูแล รักษาสิ่งแวดล้อมและทรัพยากรธรรมชาติ
- ส่งเสริมการมีส่วนร่วมของประชาชนและหน่วยงานต่าง ๆ
- พัฒนาศักยภาพของบุคลากร

2.7 จุดยืนทางยุทธศาสตร์

1. พัฒนาสังคมในทุก ๆ ด้านให้เป็นเมืองแห่งความสุขอย่างยั่งยืน
2. ป้องกันและบรรเทาสาธารณภัย และสนับสนุนการแก้ไขปัญหายาเสพติด
3. ส่งเสริมการเรียนรู้ พัฒนาคุณภาพคนให้มีความพร้อม เท่าทันการเปลี่ยนแปลงทางสังคม และเศรษฐกิจ น้อมนำเศรษฐกิจพอเพียงเป็นแนวทางในการดำเนินชีวิต
4. ส่งเสริม ทำนุบำรุงศาสนา ประเพณีวัฒนธรรมท้องถิ่น
5. บริหารจัดการท้องถิ่นและบริการประชาชนด้วยหลักธรรมาภิบาล ให้ทันสมัยและได้มาตรฐาน
6. ส่งเสริมการเรียนรู้ระบอบประชาธิปไตย การมีส่วนร่วมในการพัฒนาและสำนึกถึง ความสำคัญของสถาบันชาติ ศาสนา และพระมหากษัตริย์

2.8 ความเชื่อมโยงของยุทธศาสตร์ในภาพรวม

ตารางที่ 9 แสดงความเชื่อมโยงของยุทธศาสตร์ในภาพรวม

แผนยุทธศาสตร์ชาติ 20 ปี (พ.ศ. 2561-2580)	แผนพัฒนาเศรษฐกิจและสังคมแห่งชาติ ฉบับที่ 13 (พ.ศ. 2566-2570)	เป้าหมายการพัฒนาที่ยั่งยืน SDGs	ยุทธศาสตร์จังหวัดศรีสะเกษ	ยุทธศาสตร์การพัฒนาระบบขององค์กรปกครองส่วนท้องถิ่นในเขตจังหวัดศรีสะเกษ	แผนพัฒนาท้องถิ่น พ.ศ. 2566-2570 องค์การบริหารส่วนตำบลทุ่งต่อ
ยุทธศาสตร์ชาติที่ 2 ด้านการสร้าง ความสามารถในการแข่งขัน	หมวดหมู่ที่ 5 ไทยเป็นประตู การค้าการลงทุน และยุทธศาสตร์ทางโลจิสติกส์ที่สำคัญของภูมิภาค	เป้าหมายที่ 9 สร้างโครงสร้างพื้นฐานที่มีความ ทบหนา ส่งเสริมการ พัฒนาอุตสาหกรรม ที่ครอบคลุมและ ยั่งยืน และส่งเสริม นวัตกรรม	ประเด็นการพัฒนาที่ 2 ส่งเสริมและ พัฒนาการท่องเที่ยว ให้ได้มาตรฐานและมีคุณภาพ เพื่อสร้าง รายได้ให้เติบโต อย่างต่อเนื่อง	ยุทธศาสตร์ที่ 1 การพัฒนาด้าน โครงสร้างพื้นฐาน ควบคุมการ ท่องเที่ยวเชิง อนุรักษ์	ยุทธศาสตร์ที่ 1 การ พัฒนาด้านโครงสร้าง พื้นฐาน
ยุทธศาสตร์ชาติที่ 3 ด้านการพัฒนา และเสริมสร้าง ศักยภาพ ทวีพยากรณ์มนุษย์	หมวดหมู่ที่ 12 ไทยมีกำลังคน สมรรถนะสูง มุ่ง เร็วรู้อย่าง ต่อเนื่อง ตอบ โจทย์การพัฒนา แห่งอนาคต	เป้าหมายที่ 4 สร้าง หลักประกันว่าทุก คนมีการศึกษาที่มี คุณภาพอย่าง ครอบคลุมและเท่า เทียม และสนับสนุน โอกาสในการเรียนรู้ ตลอดชีวิต	ประเด็นการพัฒนาที่ 3 เสริมสร้าง ความ มั่นคงทางสังคม พัฒนาคุณภาพชีวิต และการศึกษา เรียนรู้อย่างมี คุณภาพ	ยุทธศาสตร์ที่ 2 การพัฒนาด้าน คุณภาพชีวิตและ ส่งเสริมการศึกษา เรียนรู้แบบองค์ รวม	ยุทธศาสตร์ที่ 2 การ พัฒนาด้านการศึกษา ศาสนา และ วัฒนธรรม
ยุทธศาสตร์ชาติที่ 3 ด้านการพัฒนา และเสริมสร้าง ศักยภาพ ทวีพยากรณ์มนุษย์	หมวดหมู่ที่ 9 ไทยมีความ ยากจนข้ามรุ่น ลดลง และมีความ ค้ำจุนทาง สังคมที่เพียงพอ เหมาะสม	เป้าหมายที่ 1 ขจัด ความยากจนทุก รูปแบบในทุกพื้นที่	ประเด็นการพัฒนาที่ 3 เสริมสร้าง ความ มั่นคงทางสังคม พัฒนาคุณภาพชีวิต และการศึกษา เรียนรู้อย่างมี คุณภาพ	ยุทธศาสตร์ที่ 6 การพัฒนาด้าน การอยู่ดีมีสุขของ ท้องถิ่น	ยุทธศาสตร์ที่ 3 การพัฒนาด้าน ประชาชนอยู่ดีมีสุข (เศรษฐกิจ)
ยุทธศาสตร์ชาติที่ 4 ด้านการสร้าง โอกาสและความ เสมอภาคทาง สังคม	หมวดหมู่ที่ 9 ไทยมีความ ยากจนข้ามรุ่น ลดลง และมีความ ค้ำจุนทาง สังคมที่เพียงพอ เหมาะสม	เป้าหมายที่ 3 สร้าง หลักประกันว่าคนมี ชีวิตที่มีสุขภาพดี และส่งเสริมความ เป็นอยู่ที่ดีสำหรับ ทุกคนในทุกวัย	ประเด็นการพัฒนาที่ 3 เสริมสร้าง ความ มั่นคงทางสังคม พัฒนาคุณภาพชีวิต และการศึกษา เรียนรู้อย่างมี คุณภาพ	ยุทธศาสตร์ที่ 2 การพัฒนาด้าน คุณภาพชีวิตและ ส่งเสริมการศึกษา เรียนรู้แบบองค์ รวม	ยุทธศาสตร์ที่ 4 การพัฒนาด้าน คุณภาพชีวิตและ สังคม

แผนยุทธศาสตร์ชาติ 20 ปี (พ.ศ. 2561-2580)	แผนพัฒนาเศรษฐกิจและสังคมแห่งชาติ ฉบับที่ 12 (พ.ศ. 2566-2570)	เป้าหมายการพัฒนาที่ยั่งยืน SDGs	ยุทธศาสตร์จังหวัด ครัง	ยุทธศาสตร์การ พัฒนาขององค์กรปกครองส่วนท้องถิ่นในเขต จังหวัดครัง	แผนพัฒนาท้องถิ่น พ.ศ. 2566-2570 องค์กรบริหารส่วน ตำบลทุ่งต่อ
ยุทธศาสตร์ชาติที่ 5 ด้านการสร้าง การเติบโตบน คุณภาพชีวิตที่ เป็นมิตรกับ สิ่งแวดล้อม	หมวดหมายที่ 11 ไทยสามารถลดความ เสี่ยงและผลกระทบ จากภัยธรรมชาติและ การเปลี่ยนแปลง สภาพภูมิอากาศ	เป้าหมายที่ 15 ปกป้อง พื้นฟูและ สนับสนุนการใช้ ระบบนิเวศบนบก อย่างยั่งยืนจัดการ ป่าไม้อย่างยั่งยืน ต่อผู้การกลาย สภาพเป็น ทะเลทราย หยุด การเสื่อมโทรม ของที่ดินและ หยุดยั้งการ สูญเสียวความ หลากหลายทาง ชีวภาพ	ประเด็นการพัฒนา ที่ 4 บริหารจัดการ ทรัพยากรธรรมชาติ สิ่งแวดล้อม พะชุน สัตว์ทะเลหายาก และพลังงานอย่าง เหมาะสมกับ ชุมชน/พื้นที่ และมีความยั่งยืน	ยุทธศาสตร์ที่ 6 การพัฒนาด้านการ อนุรักษ์พลังงาน และการจัดการ ทรัพยากรธรรมชาติ และสิ่งแวดล้อม อย่างยั่งยืน	ยุทธศาสตร์ที่ 5 การพัฒนาด้าน ทรัพยากรธรรมชาติ และสิ่งแวดล้อม
ยุทธศาสตร์ชาติที่ 6 ด้านการปรับ สมดุลและพัฒนา ระบบการบริหาร จัดการภาครัฐ	หมวดหมายที่ 13 ไทยมีภาครัฐที่ ทันสมัย มี ประสิทธิภาพและ คอบใจห้ประชาชน	เป้าหมายที่ 11 ทำให้เมืองและ การตั้งถิ่นฐานของ มนุษย์มีความ ครอบคลุม ปลอดภัย มีภูมิ ด้านทานและ ยั่งยืน	ประเด็นการพัฒนา ที่ 3 เสริมสร้าง ความมั่นคงทาง สังคมพัฒนา คุณภาพชีวิตและ การศึกษาเรียนรู้ อย่างมีคุณภาพ	ยุทธศาสตร์ที่ 7 การพัฒนาด้าน การเมือง การ บริหารและการ พัฒนาบุคลากรของ ท้องถิ่น	ยุทธศาสตร์ที่ 6 การพัฒนาด้าน การเมืองการบริหาร

ยุทธศาสตร์การพัฒนาขององค์การบริหารส่วนตำบลทุ่งต่อ (Strategy Map)

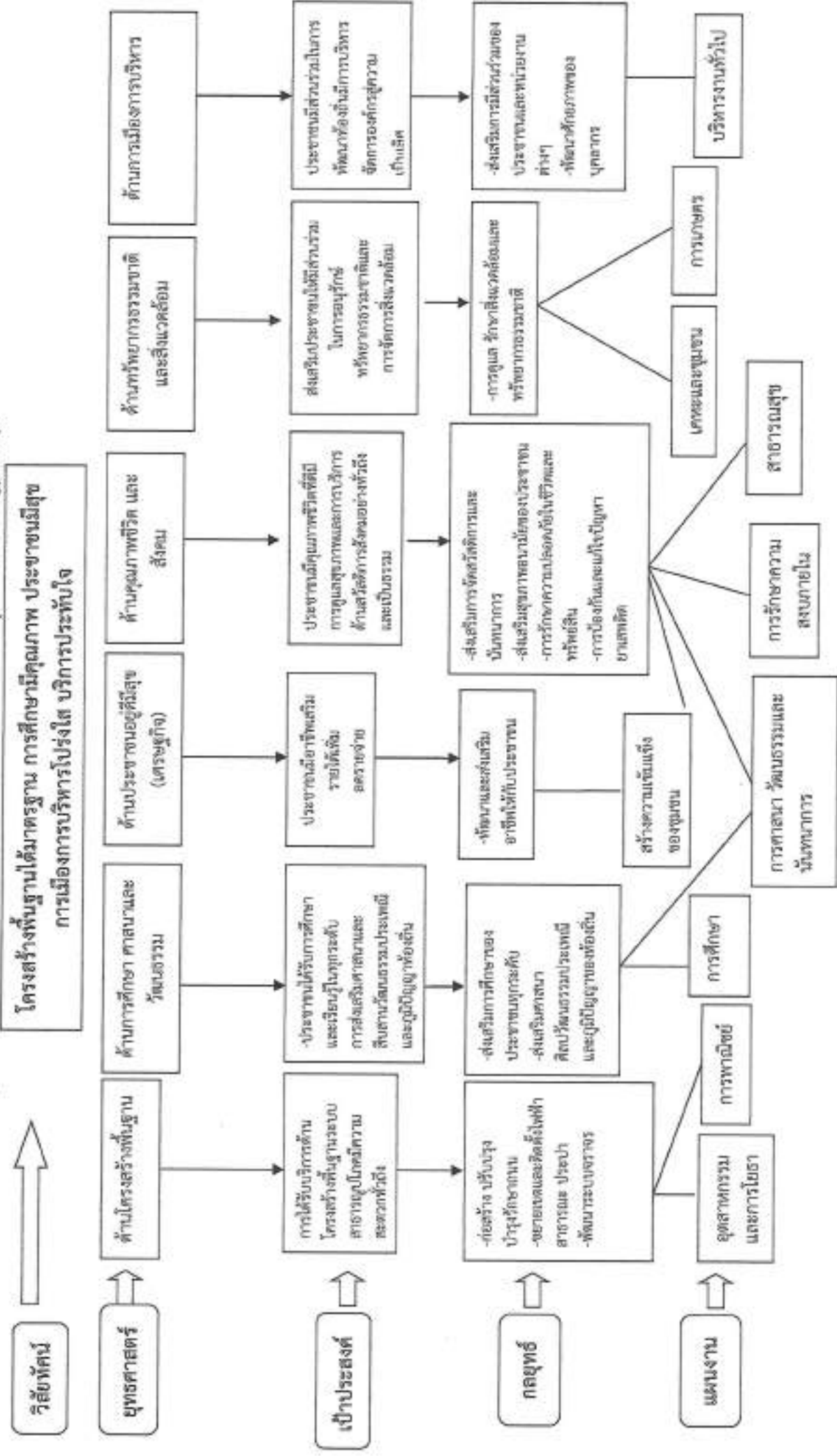

๓. การวิเคราะห์เพื่อพัฒนาท้องถิ่น

๓.๑ การวิเคราะห์กรอบการจัดทำยุทธศาสตร์ขององค์กรปกครองส่วนท้องถิ่น

จุดแข็ง (Strengths)

- (๑) ภารกิจอำนาจหน้าที่ขององค์การบริหารส่วนตำบลมุ่งต่อครอบคลุมการแก้ไขปัญหา การตอบสนองความต้องการของประชาชนได้โดยตรง
- (๒) นโยบายการบริหารงานของผู้บริหารองค์การบริหารส่วนตำบลมุ่งต่อมีความชัดเจน เป็นรูปธรรม และครอบคลุมทุกด้าน
- (๓) ผู้บริหารองค์การบริหารส่วนตำบลมุ่งต่อมีความเป็นเอกภาพ การเมืองมีความเข้มแข็ง มั่นคง
- (๔) องค์การบริหารส่วนตำบลมุ่งต่อสามารถตัดสินใจในการแก้ไขปัญหาให้กับประชาชนได้อย่างรวดเร็ว และทันต่อเหตุการณ์ที่เกิดขึ้น
- (๕) มีงบประมาณสำหรับการพัฒนาองค์การบริหารส่วนตำบล
- (๖) มีการแบ่งโครงสร้างการทำงานที่ชัดเจน ได้แก่ สำนักปลัด กองคลัง กองช่าง
- (๗) ความเข้มแข็งของภาคีเครือข่ายชุมชน เช่น โรงเรียน โรงพยาบาลส่งเสริมสุขภาพ ฯลฯ

จุดอ่อน (Weakness)

- (๑) งบประมาณไม่เพียงพอต่อการบริหารงานองค์การบริหารส่วนตำบลมุ่งต่อให้ครอบคลุมภารกิจและหน้าที่อย่างทั่วถึง
- (๒) มีระเบียบและข้อจำกัดเกี่ยวกับการบริหารงบประมาณ
- (๓) การประชาสัมพันธ์ยังไม่เพียงพอ ทันสมัย และครอบคลุมทุกด้าน
- (๔) การมีส่วนร่วมทางการเมืองของประชาชนในการพัฒนาองค์การบริหารส่วนตำบลค่อนข้างน้อย
- (๕) เครื่องจักรกล เครื่องอำนวยความสะดวก เครื่องมือเครื่องใช้ที่จำเป็นมีไม่เพียงพอ
- (๖) จำนวนโครงการพัฒนาในแผนพัฒนามีจำนวนมากโอกาสในการนำไปปฏิบัติได้ไม่ครบทุกแผนงาน
- (๗) ท้องถิ่นขององค์การบริหารส่วนตำบลมุ่งต่อมีไม่เพียงพอ

๓.๒ การประเมินสถานการณ์สภาพแวดล้อมภายนอกที่เกี่ยวข้อง

โอกาส (Opportunities)

- (๑) มีกฎหมายการกระจายอำนาจให้แก่องค์กรปกครองส่วนท้องถิ่นในการบริหารจัดการได้อย่างทั่วถึงและรวดเร็ว
- (๒) มีการบูรณาการความร่วมมือระหว่างองค์กรปกครองส่วนท้องถิ่นในเขตจังหวัดศรีสะเกษ
- (๓) ระเบียบ กฎหมายเอื้อต่อการพัฒนาท้องถิ่น
- (๔) ทิศทางการพัฒนาประเทศมีแนวโน้มเพิ่มบทบาทต่อการพัฒนาท้องถิ่นมากขึ้น
- (๕) ประชาชนได้รับการศึกษาทั้งในระบบและนอกระบบมากขึ้น
- (๖) การเข้าสู่ประชาคมอาเซียนที่ประชาชนทุกภาคส่วนในประเทศมีส่วนร่วม

อุปสรรค (Threats)

- (๑) ขาดความมั่นคงทางการเมืองระดับชาติและนโยบายของรัฐบาล
- (๒) การจัดสรรเงินอุดหนุนจากรัฐบาลล่าช้าและไม่เป็นไปตามที่ระเบียบกฎหมายกำหนด
- (๓) ประชาชนมีภาวะความเสี่ยงด้านการเจ็บป่วยและอุบัติเหตุมากขึ้น
- (๔) มีความเสี่ยงจากภัยธรรมชาติที่มีความเสียหายรุนแรง
- (๕) ผลผลิตด้านอุปโภคบริโภคไม่เพียงพอ
- (๖) ขาดแคลนแรงงานที่มีฝีมือในบางประเภทกิจการและมีแรงงานต่างด้าวมากขึ้น
- (๗) สินค้ามีราคาแพงทำให้ต้นทุนการผลิตสูงก่อให้เกิดผลกระทบกับสินค้าอุปโภค บริโภค
- (๘) เยาวชนติดยาเสพติด

ส่วนที่ 3
การนำแผนพัฒนาท้องถิ่นไปสู่การปฏิบัติ

3.1 ยุทธศาสตร์การพัฒนาท้องถิ่นและยุทธศาสตร์ระดับมหภาคเพื่อนำไปสู่การปฏิบัติ

ที่	ยุทธศาสตร์ชาติ 20 ปี (พ.ศ.2566-2570)	แผนพัฒนาเศรษฐกิจและสังคมแห่งชาติ ฉบับที่ 13	เป้าหมายการพัฒนาที่ยั่งยืน	ยุทธศาสตร์การพัฒนาจังหวัด	ยุทธศาสตร์การพัฒนาจังหวัด	ยุทธศาสตร์การพัฒนาของ อบต. ในเขตจังหวัดศรีสะเกษ	ยุทธศาสตร์ (อปท.)	กลยุทธ์	แผนงาน	หน่วยงานรับผิดชอบ
1	ยุทธศาสตร์ชาติที่ 2 ด้านการสร้าง ความสามารถในการแข่งขัน	หมวดหมู่ที่ 5 ไทย เป็นประตูการค้า การลงทุนและยุทธศาสตร์ทางโลจิสติกส์ที่สำคัญของภูมิภาค	เป้าหมายที่ 9 สร้างโครงสร้างพื้นฐานที่มี ความทนทาน ส่งเสริม การพัฒนาอุตสาหกรรม ที่ครอบคลุมและยั่งยืน และส่งเสริมนวัตกรรม	ประเด็นการพัฒนาที่ 2 ส่งเสริม และ พัฒนาการท่องเที่ยว ให้ได้มาตรฐานและมีคุณภาพ เพื่อสร้าง รายได้ให้เติบโต อย่างต่อเนื่อง	ยุทธศาสตร์ที่ 1 การพัฒนา การสร้างพื้นฐาน ความรู้ การท่องเที่ยวเชิง อนุรักษ์	ยุทธศาสตร์ การพัฒนา โครงสร้างพื้นฐาน	ยุทธศาสตร์ การพัฒนา โครงสร้างพื้นฐาน	ก่อสร้าง ปรับปรุง บำรุงรักษาถนน ทางเท้า เพื่อขยาย น้ำ รางระบายน้ำ	-แผนงาน อุทยานธรรมชาติและ การโยธา -แผนงาน การ พาณิชยกรรม	กองช่าง
2	ยุทธศาสตร์ชาติที่ 3 ด้านการพัฒนาและ เสริมสร้างศักยภาพ ทรัพยากรมนุษย์	หมวดหมู่ที่ 12 ไทยมี กำลังคนสมรรถนะสูง มุ่งเรียนรู้อย่างต่อเนื่อง ตอบโจทย์การพัฒนา แห่งอนาคต	เป้าหมายที่ 4 สร้าง หลักประกันว่าทุกคนมี การศึกษาที่มีคุณภาพ อย่างครอบคลุมและเท่า เทียม และสนับสนุน โอกาสในการเรียนรู้ ตลอดชีวิต	ประเด็นการพัฒนาที่ 3 เสริมสร้าง ความ มั่นคงทางสังคม พัฒนาคุณภาพชีวิต และการศึกษา เรียนรู้อย่างมี คุณภาพ	ยุทธศาสตร์ที่ 2 การพัฒนา คุณภาพชีวิตและ ส่งเสริมการศึกษา เรียนรู้แบบองค์ รวม	ยุทธศาสตร์ การพัฒนา การศึกษา ศาสนา และวัฒนธรรม	ยุทธศาสตร์ การศึกษา ศาสนา และวัฒนธรรม	-ส่งเสริมการศึกษา ของประชาชนทุก ระดับ -ส่งเสริม ศาสนา ศิลปวัฒนธรรม ประเพณีและภูมิ ปัญญาของท้องถิ่น	แผนงาน การศึกษา -แผนงาน การ ศาสนา วัฒนธรรม และนันทนาการ	สำนักปลัด

ที่	ยุทธศาสตร์ชาติ 20 ปี (พ.ศ.2566-2570)	แผนพัฒนาเศรษฐกิจและสังคมแห่งชาติ ฉบับที่ 13	เป้าหมายการพัฒนาที่ยั่งยืน	ยุทธศาสตร์การพัฒนางานจังหวัด	ยุทธศาสตร์การพัฒนางานจังหวัด	ยุทธศาสตร์ (อปท.)	กลยุทธ์	แผนงาน	หน่วยงานรับผิดชอบ
3	ยุทธศาสตร์ชาติที่ 3 ด้านการพัฒนาและเสริมสร้างศักยภาพทรัพยากรมนุษย์	หมวดหมายที่ 9 ไทยมีความยากจนข้ามรุ่นลดลง และมีความคุ้มครองทางสังคมที่เพียงพอ เหมาะสม	เป้าหมายที่ 1 ขจัดความยากจนทุกรูปแบบในทุกพื้นที่	ประเด็นการพัฒนาที่ 3 เสริมสร้างสังคมมั่นคงทางสังคม พัฒนาศูนย์สุขภาพชีวิต และการศึกษา เรียนรู้อย่างมีคุณภาพ	ยุทธศาสตร์ที่ 6 การพัฒนาคุณภาพชีวิตของผู้อยู่ที่มีสุข (เศรษฐกิจ)	ยุทธศาสตร์การพัฒนาด้านประชาชนอยู่ดีมีสุข (เศรษฐกิจ)	พัฒนาและส่งเสริมอาชีพให้กับประชาชน	-แผนงานสร้างเสริมความเข้มแข็งของชุมชน	สำนักปลัด
4	ยุทธศาสตร์ชาติที่ 4 ด้านการสร้างโอกาสและความเสมอภาคทางสังคม	หมวดหมายที่ 9 ไทยมีความยากจนข้ามรุ่นลดลง และมีความคุ้มครองทางสังคมที่เพียงพอ เหมาะสม	เป้าหมายที่ 3 สร้างหลักประกันว่าคนมีชีวิตที่มีสุขภาพดีและส่งเสริมความเป็นอยู่ที่ดีสำหรับทุกคนในทุกวัย	ประเด็นการพัฒนาที่ 3 เสริมสร้างสังคมมั่นคงทางสังคม พัฒนาศูนย์สุขภาพชีวิต และการศึกษา เรียนรู้อย่างมีคุณภาพ	ยุทธศาสตร์ที่ 2 การพัฒนาคุณภาพชีวิตและส่งเสริมการเรียนรู้แบบองค์รวม	ยุทธศาสตร์การพัฒนาด้านคุณภาพชีวิตและสังคม	ส่งเสริมการจัดสวัสดิการและนันทนาการ	-แผนงานการศาสนา วัฒนธรรมและนันทนาการ -แผนงานสร้างเสริมความเข้มแข็งของชุมชน -แผนงานการรักษามรดกทางวัฒนธรรม -แผนงานสาธารณสุข	สำนักปลัด

ที่	ยุทธศาสตร์ชาติ 20 ปี (พ.ศ.2566-2570)	แผนพัฒนาเศรษฐกิจ และสังคมแห่งชาติ ฉบับที่ 13	เป้าหมายการพัฒนา ยั่งยืน	ยุทธศาสตร์การ พัฒนาจังหวัดครั้ง	ยุทธศาสตร์การ พัฒนาของ อบท. ในเขตจังหวัดครั้ง	ยุทธศาสตร์ (อปท.)	กลยุทธ์	แผนงาน	หน่วยงาน รับผิดชอบ
5	ยุทธศาสตร์ชาติที่ 5 ด้านการสร้าง การเติบโตทางคุณภาพ ชีวิตที่เป็นมิตรกับ สิ่งแวดล้อม	หมวดหมายที่ 11 ไทย สามารถลดความเสี่ยง และผลกระทบจากภัย ธรรมชาติและการ เปลี่ยนแปลงสภาพ ภูมิอากาศ	เป้าหมายที่ 15 ปกป้อง พื้นฟูและสนับสนุนการ ใช้ระบบนิเวศบนบก อย่างยั่งยืนจัดการป่าไม้ อย่างยั่งยืนต่อสู้การ กระจายสภาพเป็น ทะเลทราย หยุดการ เสื่อมโทรมของที่ดิน และหยุดยั้งการสูญเสีย ความหลากหลายทาง ชีวภาพ	ประเด็นการพัฒนาที่ 4 บริหารจัดการ ทรัพยากรธรรมชาติ สิ่งแวดล้อม พืชสวน สัตว์ทะเลหายาก และพลังงานอย่าง เหมาะสมกับชุมชน/ พื้นที่ และมีความ ยั่งยืน	ยุทธศาสตร์ที่ 6 การพัฒนาด้านการ อนุรักษ์พลังงาน และการจัดการ ทรัพยากรธรรมชาติ และสิ่งแวดล้อม อย่างยั่งยืน	ยุทธศาสตร์การ พัฒนาด้าน ทรัพยากรธรรมชาติ และสิ่งแวดล้อม	การดูแล รักษา สิ่งแวดล้อมและ ทรัพยากรธรรมชาติ	-แผนงานคณะ และชุมชน -แผนงาน การเกษตร	สำนักปลัด
6	ยุทธศาสตร์ชาติที่ 6 ด้านการปรับสมดุล และพัฒนาระบบการ บริหารจัดการภาครัฐ	หมวดหมายที่ 13 ไทย มีภาครัฐที่ทันสมัย มี ประสิทธิภาพและตอบ โจทย์ประชาชน	เป้าหมายที่ 11 ทำให้ เมืองและการตั้งถิ่นฐาน ของมนุษย์มีความ ครอบคลุม ปลอดภัย มี ภูมิทัศน์ทันสมัย	ประเด็นการพัฒนาที่ 3 เสริมสร้างความ มั่นคงทางสังคม พัฒนาคุณภาพชีวิต และการศึกษา เรียนรู้อย่างมี คุณภาพ	ยุทธศาสตร์ที่ 7 การพัฒนาด้าน การเมือง การ บริหารและการ พัฒนาบุคลากรของ ท้องถิ่น	ยุทธศาสตร์การ พัฒนาด้าน การเมืองการ บริหาร	-พัฒนาศักยภาพ ของบุคลากร -ส่งเสริมการมีส่วน ร่วมของประชาชน และหน่วยงาน ต่าง ๆ	-แผนงาน บริหารงานทั่วไป	สำนักปลัด

2. บัญชีโครงการพัฒนาท้องถิ่น

บัญชีสรุปโครงการพัฒนา

แผนพัฒนาท้องถิ่น (พ.ศ. 2566 - 2570) ภาษี ครั้งที่ 1 พ.ศ. 2567

องค์การบริหารส่วนตำบลสุเทพ อําเภอห้วยยอด จังหวัดตรัง

แบบ ม.01

ยุทธศาสตร์	ปี 2566		ปี 2567		ปี 2568		ปี 2569		ปี 2570		รวม 5 ปี	
	จำนวนโครงการ	งบประมาณ (บาท)	จำนวนโครงการ	งบประมาณ (บาท)	จำนวนโครงการ	งบประมาณ (บาท)	จำนวนโครงการ	งบประมาณ (บาท)	จำนวนโครงการ	งบประมาณ (บาท)	จำนวนโครงการ	งบประมาณ (บาท)
1.ยุทธศาสตร์การพัฒนาตำบลโครงสร้างพื้นฐาน												
1.1 กลยุทธ์ : ก่อสร้าง ปรับปรุง บำรุงรักษาถนน ทางเท้า ท่อระบายน้ำ รางระบายน้ำ												
(1) แผนงานยุทธศาสตร์และ การโยธา	21	4,764,850	42	20,862,500	8	1,698,500	6	4,150,000	5	4,970,000	82	36,445,850
(2) แผนงานการพาณิชย์	10	6,814,000	7	2,523,000	3	1,520,000	2	570,000	2	1,000,000	24	12,427,000
รวม	31	11,578,850	49	23,385,500	11	3,218,500	8	4,750,000	7	5,970,000	106	48,872,850
2.ยุทธศาสตร์การพัฒนาทางการศึกษา ศาสนาและวัฒนธรรม												
2.1 กลยุทธ์ : ส่งเสริมการศึกษาของประชาชนทุกระดับ												
(1) แผนงานการศึกษา	34	5,277,000	30	4,757,000	28	4,708,000	29	4,728,000	30	5,168,000	151	24,638,000
(2) แผนงานการศาสนา วัฒนธรรมและนันทนาการ	10	480,000	10	480,000	10	480,000	10	480,000	40	480,000	50	2,400,000
รวม	44	5,757,000	40	5,237,000	38	5,188,000	39	5,208,000	40	5,648,000	201	27,038,000

ยุทธศาสตร์	ปี 2566		ปี 2567		ปี 2568		ปี 2569		ปี 2570		รวม 5 ปี	
	จำนวนโครงการ	งบประมาณ (บาท)	จำนวนโครงการ	งบประมาณ (บาท)	จำนวนโครงการ	งบประมาณ (บาท)	จำนวนโครงการ	งบประมาณ (บาท)	จำนวนโครงการ	งบประมาณ (บาท)	จำนวนโครงการ	งบประมาณ (บาท)
3.ยุทธศาสตร์การพัฒนาด้านประชาชนผู้มีสิทธิ (เศรษฐกิจ)												
3.1 กลยุทธ์ : พัฒนาและส่งเสริมอาชีพให้กับประชาชน												
(1) แผนงานสร้างเสริมเข้มแข็งของชุมชน	7	390,000	7	390,000	7	390,000	7	390,000	7	390,000	35	1,950,000
รวม	7	390,000	7	390,000	7	390,000	7	390,000	7	390,000	35	1,950,000
4.ยุทธศาสตร์การพัฒนาด้านคุณภาพชีวิตและสังคม												
4.1 กลยุทธ์ : ส่งเสริมการจัดสวัสดิการและนันทนาการ												
(1) แผนงานการศาสนา วัฒนธรรม และนันทนาการ	5	450,000	4	400,000	4	400,000	4	400,000	4	400,000	21	2,050,000
(2) แผนงานสร้างเสริมเข้มแข็งของชุมชน	22	3,460,000	34	3,830,000	22	3,460,000	22	3,460,000	22	3,460,000	122	17,670,000
(3) แผนงานการรักษาความสงบภายใน	10	860,000	10	860,000	10	860,000	10	860,000	10	860,000	50	4,300,000
(4) แผนงานสาธารณสุข	6	475,000	6	475,000	6	475,000	6	475,000	6	475,000	30	2,375,000
(5) แผนงานบริหารงานทั่วไป	1	200,000	1	200,000	1	200,000	1	200,000	1	200,000	5	1,000,000
รวม	44	5,445,000	55	5,765,000	43	5,395,000	43	5,395,000	43	5,395,000	228	27,395,000

ยุทธศาสตร์	ปี 2566		ปี 2567		ปี 2568		ปี 2569		ปี 2570		รวม 5 ปี	
	จำนวนโครงการ	งบประมาณ (บาท)	จำนวนโครงการ	งบประมาณ (บาท)	จำนวนโครงการ	งบประมาณ (บาท)	จำนวนโครงการ	งบประมาณ (บาท)	จำนวนโครงการ	งบประมาณ (บาท)	จำนวนโครงการ	งบประมาณ (บาท)
5.ยุทธศาสตร์การพัฒนาด้านทรัพยากรธรรมชาติและสิ่งแวดล้อม												
5.1 กลยุทธ์ : การดูแล รักษาสิ่งแวดล้อมและทรัพยากรธรรมชาติ												
(1) แผนงานการเกษตร	8	220,000	8	220,000	8	220,000	8	220,000	8	220,000	40	1,100,000
(2) แผนงานท่องเที่ยวและชุมชน	1	50,000	1	50,000	1	50,000	1	50,000	1	50,000	5	250,000
รวม	9	270,000	9	270,000	9	270,000	9	270,000	9	270,000	45	1,350,000
6.ยุทธศาสตร์การพัฒนาด้านการเมืองการบริหาร												
6.1 กลยุทธ์ : พัฒนาศักยภาพของบุคลากร												
(1) แผนงานบริหารงานทั่วไป	4	678,000	5	878,000	4	678,000	4	678,000	4	678,000	21	3,590,000
(2) แผนงานสร้างความเข้มแข็งของชุมชน	2	70,000	2	70,000	2	70,000	2	70,000	2	70,000	10	350,000
รวม	6	748,000	7	948,000	6	748,000	6	748,000	6	748,000	31	3,940,000
รวมทั้งสิ้น	141	24,188,850	167	35,995,500	114	15,209,500	112	16,731,000	112	18,421,000	646	110,545,850

2. บัญชีโครงการพัฒนาท้องถิ่น

แบบ ผ.02

รายละเอียดโครงการพัฒนา

แผนพัฒนาท้องถิ่น (พ.ศ. 2566 - 2570) แกะไข ครั้งที่ 1 พ.ศ.2567

องค์การบริหารส่วนตำบลหนองต้อ อำเภอห้วยยอด จังหวัดตรัง

- ก. ยุทธศาสตร์ชาติ 20 ปี พ.ศ. 2561 – 2580 : (2) ยุทธศาสตร์ชาติด้านการสร้างความสามารถในการแข่งขัน
- ข. แผนพัฒนาเศรษฐกิจและสังคมแห่งชาติ ฉบับที่ 13 : หมายเหตุที่ 5 ไทยเป็นประตูการค้าการลงทุนและยุทธศาสตร์ทางโลจิสติกส์ที่สำคัญของภูมิภาค
- ค. Sustainable Development Goals : SDGs : เป้าหมายที่ 9 สร้างโครงสร้างพื้นฐานที่มีคุณภาพที่ครอบคลุมและยั่งยืน และส่งเสริมวัฒนธรรม
- ง.ยุทธศาสตร์จังหวัดตรัง : ประเด็นการพัฒนาที่ 2 ส่งเสริมและพัฒนาการท่องเที่ยวให้มีมาตรฐานและมีคุณภาพเพื่อสร้างรายได้ให้เติบโตอย่างต่อเนื่อง
- จ.ยุทธศาสตร์การพัฒนาขององค์การปกครองส่วนท้องถิ่นในเขตจังหวัดตรัง : ยุทธศาสตร์ที่ 1 ด้านโครงสร้างพื้นฐานควบคู่การท่องเที่ยวเชิงอนุรักษ์
- 1.ยุทธศาสตร์พัฒนาด้านโครงสร้างพื้นฐาน

1.1 กลยุทธ์ : ก่อสร้าง ปรับปรุง บำรุงรักษายถนน ทางเท้า ท่อระบายน้ำ รางระบายน้ำ

(1) แผนงานอุตสาหกรรมและการโยธา

ที่	โครงการ	วัตถุประสงค์	เป้าหมาย (ผลผลิตของโครงการ)	งบประมาณ				ตัวชี้วัด (KPI)	ผลที่คาดว่าจะได้รับ	หน่วยงานรับผิดชอบหลัก
				2566 (บาท)	2567 (บาท)	2568 (บาท)	2569 (บาท)			
1	อุดหนุนการไฟฟ้าอำเภอห้วยยอด เพื่อขยายระบบจำหน่ายไฟฟ้า แผนแรงต่ำ (ทาดสายดับ) สายสถาน กระจัด-ท่าประจู้ หมู่ที่ 1	เพื่อป้องกันและลดอุบัติเหตุบนท้องถนน	ติดตั้งสายไฟเมน อลูมิเนียมเบอร์ 25 (สายเมนทาดสายดับ พร้อมอุปกรณ์ติดตั้ง)	-	-	67,500	-	-	การสำรวจไป-มา มีความสะดวกรวดเร็วและมีความปลอดภัย	กองช่าง

1.ยุทธศาสตร์การพัฒนาด้านโครงสร้างพื้นฐาน

1.1 กลยุทธ์ : ก่อสร้าง ปรับปรุง บำรุงรักษาถนน ทางเท้า ท่าระบายน้ำ รางระบายน้ำ

แบบ ผ.๐๒

(1) แผนงานอุตสาหกรรมและการโยธา

ที่	โครงการ	วัตถุประสงค์	เป้าหมาย (ผลผลิตของโครงการ)	งบประมาณ					ตัวชี้วัด (KPI)	ผลที่คาดว่าจะได้รับ	หน่วยงานรับผิดชอบ
				2566 (บาท)	2567 (บาท)	2568 (บาท)	2569 (บาท)	2570 (บาท)			
2	จ้างเหมาติดตั้งโคมไฟสาธารณะสายถนนกระฟิช-ท่าประจักษ์ หมู่ที่ 1	เพื่อป้องกันและลดอุบัติเหตุบนท้องถนน	ติดตั้งโคมไฟฟ้าหลอดฟลูออเรสเซนต์	-	-	25,000	-	-	ติดตั้งโคมไฟฟ้าจำนวน 8 ชุด	สามารถป้องกันและลดอุบัติเหตุบนท้องถนน	กองช่าง
3	อุดหนุนการไฟฟ้าอำเภอห้วยยอดเพื่อขยายจากระบบจำหน่ายไฟฟ้าแรงต่ำ (พาดสายดับ) สายราษฎร์สว่าง (ฝั่งตะวันตก) หมู่ที่ 6	เพื่อป้องกันและลดอุบัติเหตุบนท้องถนน	ติดตั้งสายไฟเมนอุโมงค์เบอร์ 25 (สายเมนพาดสายดับพร้อมอุปกรณ์ติดตั้ง)	110,000	-	-	-	-	ระยะทาง 1,100 เมตร	การสัญจรไป-มา มีความสะดวก รวดเร็วและมีความปลอดภัย	กองช่าง
4	จ้างเหมาติดตั้งโคมไฟสาธารณะสายราษฎร์สว่าง(ฝั่งตะวันตก) หมู่ที่ 6	เพื่อป้องกันและลดอุบัติเหตุบนท้องถนน	ติดตั้งโคมไฟฟ้าหลอดฟลูออเรสเซนต์	57,000	-	-	-	-	ติดตั้งโคมไฟฟ้าจำนวน 19 ชุด	สามารถป้องกันและลดอุบัติเหตุบนท้องถนน	กองช่าง
5	อุดหนุนการไฟฟ้าอำเภอห้วยยอดเพื่อขยายจากระบบจำหน่ายไฟฟ้าแรงต่ำ (พาดสายดับ) สายหนองไทร (ตอน 1) หมู่ที่ 3	เพื่อป้องกันและลดอุบัติเหตุบนท้องถนน	ติดตั้งสายไฟเมนอุโมงค์เบอร์ 25 และเบอร์ 50 (สายเมนพาดสายดับพร้อมอุปกรณ์ติดตั้ง)	72,350	-	-	-	-	ระยะทาง 386 เมตร	การสัญจรไป-มา มีความสะดวก รวดเร็วและมีความปลอดภัย	กองช่าง

1.ยุทธศาสตร์การพัฒนาด้านโครงสร้างพื้นฐาน

1.1 กลยุทธ์ : ก่อสร้าง ปรับปรุง บำรุงรักษาถนน ทางเท้า ท่อระบายน้ำ รางระบายน้ำ

แบบ M.02

(1) แผนงานอุตสาหกรรมและการโยธา

ที่	โครงการ	วัตถุประสงค์	เป้าหมาย (ผลผลิตของ โครงการ)	งบประมาณ					ตัวชี้วัด (KPI)	ผลที่คาดว่าจะ ได้รับ	หน่วยงาน รับผิดชอบ
				2566 (บาท)	2567 (บาท)	2568 (บาท)	2569 (บาท)	2570 (บาท)			
6	จ้างเหมาติดตั้งโคมไฟสาธารณะสาย ทองโทร (ตอน 1) หมู่ที่ 3	เพื่อป้องกันและ ลดอุบัติเหตุบน ท้องถนน	ติดตั้งโคมไฟฟลูออโร ฟลูออเรสเซนต์	-	-	-	-	-	ติดตั้งโคมไฟฟ้า จำนวน 7 ชุด	สามารถป้องกันและ ลดอุบัติเหตุบนท้อง ถนน	กองช่าง
7	อุดหนุนการไฟฟ้าอำเภอห้วยยอดเพื่อ ขยายระบบจำหน่ายไฟฟ้าแผนกรัง คำ (พาดสายต้น) สายราษฎร์เจริญ - เขาวาว หมู่ที่ 4	เพื่อป้องกันและ ลดอุบัติเหตุบน ท้องถนน	ติดตั้งสายไฟเมน อูมิเนียมเบอร์ 25 (สายแบบพาดสายต้น พร้อมอุปกรณ์ติดตั้ง)	30,800	-	-	-	-	ระยะทาง 308 เมตร	การสัญจรไป-มา มีความสะดวกเร็ว และมีความปลอดภัย	กองช่าง
8	จ้างเหมาติดตั้งโคมไฟสาธารณะสาย ราษฎร์เจริญ - เขาวาว หมู่ที่ 4	เพื่อป้องกันและ ลดอุบัติเหตุบน ท้องถนน	ติดตั้งโคมไฟฟ้า หลอดฟลูออโร เซนต์	21,000	-	-	-	-	ติดตั้งโคมไฟฟ้า จำนวน 7 ชุด	สามารถป้องกันและ ลดอุบัติเหตุบนท้อง ถนน	กองช่าง
9	อุดหนุนการไฟฟ้าอำเภอห้วยยอดเพื่อ ขยายระบบจำหน่ายไฟฟ้าแผนกรัง คำ (พาดสายต้น) สายลานกระตัง- ท่าประจู่ หมู่ที่ 6 (เริ่มจากบ้านนาย นันทพงษ์ เกียรติพิมล)	เพื่อป้องกันและ ลดอุบัติเหตุบน ท้องถนน	ติดตั้งสายไฟเมน อูมิเนียมเบอร์ 25 (สายแบบพาดสายต้น พร้อมอุปกรณ์ติดตั้ง)	81,300	-	-	-	-	ระยะทาง 813 เมตร	การสัญจรไป-มา มีความสะดวกเร็ว และมีความปลอดภัย	กองช่าง

1.ยุทธศาสตร์การพัฒนาด้านโครงสร้างพื้นฐาน

1.1 กลยุทธ์ : ก่อสร้าง ปรับปรุง บำรุงรักษาถนน ทางเท้า ท่อระบายน้ำ รางระบายน้ำ

แบบ ผ.02

(1) แผนงานอุตสาหกรรมและการโยธา

ที่	โครงการ	วัตถุประสงค์	เป้าหมาย (ผลผลิตของโครงการ)	งบประมาณ					ตัวชี้วัด (KPI)	ผลที่คาดว่าจะได้รับ	หน่วยงานรับผิดชอบ
				2566 (บาท)	2567 (บาท)	2568 (บาท)	2569 (บาท)	2570 (บาท)			
10	จ้างเหมาติดตั้งโคมไฟสาธารณะสายลานกระพิง-ท่าประจักษ์ หมู่ที่ 6 (เริ่มจากบ้านนายภัทพงษ์ เกียรติพิเศษ)	เพื่อป้องกันและลดอุบัติเหตุบนท้องถนน	ติดตั้งโคมไฟฟ้ายอดฟลูออเรสเซนต์	36,000	-	-	-	-	ติดตั้งโคมไฟฟ้าย่าน 12 จุด	สามารถป้องกันและลดอุบัติเหตุบนท้องถนน	กองช่าง
11	อุดหนุนการไฟฟ้าอำเภอห้วยยอดเพื่อขยายเขตระบบจำหน่ายไฟฟ้าแผนแม่บทฯ (พาดสายทับ) สายสวนสุวรรณ 1 หมู่ที่ 6	เพื่อป้องกันและลดอุบัติเหตุบนท้องถนน	ติดตั้งสายไฟแบบ อลูมิเนียมเบอร์ 25 (สายเนนพาดสายดับพร้อมอุปกรณ์ติดตั้ง)	60,000	-	-	-	-	ระยะทาง 600 เมตร	การสัญจรไป-มา มีความสะดวก รวดเร็วและมีความปลอดภัย	กองช่าง
12	จ้างเหมาติดตั้งโคมไฟสาธารณะสายสวนสุวรรณ 1 หมู่ที่ 6	เพื่อป้องกันและลดอุบัติเหตุบนท้องถนน	ติดตั้งโคมไฟฟ้ายอดฟลูออเรสเซนต์	30,000	-	-	-	-	ติดตั้งโคมไฟฟ้าย่าน 10 จุด	สามารถป้องกันและลดอุบัติเหตุบนท้องถนน	กองช่าง
13	ซ่อมสร้างผิวทางแอสฟัลท์ ดิกลอนกรีตสายบ้านโรงเงี้ยว หมู่ที่ 1	เพื่อให้ประชาชนมีถนนสำหรับใช้ในการคมนาคมได้อย่างสะดวก รวดเร็ว และปลอดภัย	กว้าง 4.00 ม. ระยะทาง 244 ม. พหนา 0.04 ม. หรือมีพื้นที่ไม่น้อยกว่า 976 ตร.ม.	-	341,000	-	-	-	ถนนมีความสะดวกสบายเพิ่มมากขึ้น	ประชาชนมีถนนสำหรับใช้ในการคมนาคมได้อย่างสะดวก รวดเร็ว และปลอดภัย	กองช่าง

1.ยุทธศาสตร์การพัฒนากันโครงสร้างพื้นฐาน

1.1 กลยุทธ์ : ก่อสร้าง ปรับปรุง บำรุงรักษาถนน ทางเท้า ท่อระบายน้ำ รางระบายน้ำ

แบบ ผ.02

(1) แผนงานอุตสาหกรรมและการโยธา

ที่	โครงการ	วัตถุประสงค์	เป้าหมาย (ผลผลิตของ โครงการ)	งบประมาณ					ตัวชี้วัด (KPI)	ผลที่คาดว่าจะ ได้รับ	หน่วยงาน รับผิดชอบ หลัก
				2566 (บาท)	2567 (บาท)	2568 (บาท)	2569 (บาท)	2570 (บาท)			
14	ซ่อมสร้างผิวทางแอสฟัลท์ดี กคอนกรีตสายชัยพงษ์ (ฝั่งตะวันออก) หมู่ที่ 2	เพื่อให้ประชาชนมีถนน สำหรับใช้ในการ คมนาคมได้อย่างสะดวก รวดเร็ว และปลอดภัย	กว้าง 4.00 ม. ระยะทาง 354 ม. ทบม 0.04 ม. หรือมีพื้นที่ไม่น้อยกว่า 1,416 ตร.ม.	360,000	-	-	-	-	ถนนมีความ สะดวกสบาย เพิ่มมากขึ้น	ประชาชนมีถนน สำหรับใช้ในการ คมนาคมได้อย่าง สะดวก รวดเร็ว และปลอดภัย	กองช่าง
15	ซ่อมสร้างผิวทางแอสฟัลท์ดี กคอนกรีตสายบ้านนาตนบาง หมู่ที่ 2	เพื่อให้ประชาชนมีถนน สำหรับใช้ในการ คมนาคมได้อย่างสะดวก รวดเร็ว และปลอดภัย	กว้าง 4.00 ม. ระยะทาง 490 ม. ทบม 0.04 ม. หรือมีพื้นที่ไม่น้อยกว่า 1,960 ตร.ม.	-	-	506,000	-	-	ถนนมีความ สะดวกสบาย เพิ่มมากขึ้น	ประชาชนมีถนน สำหรับใช้ในการ คมนาคมได้อย่าง สะดวก รวดเร็ว และปลอดภัย	กองช่าง
16	ซ่อมสร้างผิวทางแอสฟัลท์ดี กคอนกรีตสายหนองไทร หมู่ที่ 3	เพื่อให้ประชาชนมีถนน สำหรับใช้ในการ คมนาคมได้อย่างสะดวก รวดเร็ว และปลอดภัย	กว้าง 4.00 ม. ระยะทาง 255 ม. ทบม 0.04 ม. หรือมีพื้นที่ไม่น้อยกว่า 1,020 ตร.ม.	-	-	300,000	-	-	ถนนมีความ สะดวกสบาย เพิ่มมากขึ้น	ประชาชนมีถนน สำหรับใช้ในการ คมนาคมได้อย่าง สะดวก รวดเร็ว และปลอดภัย	กองช่าง

1.ยุทธศาสตร์การพัฒนาด้านโครงสร้างพื้นฐาน

แบบ ผ.02

1.1 กลยุทธ์ : ก่อสร้าง ปรับปรุง บำรุงรักษาถนน ทางเท้า ท่าระบายน้ำ รางระบายน้ำ

(1) แผนงานอุตสาหกรรมและการโยธา

ที่	โครงการ	วัตถุประสงค์	เป้าหมาย (ผลผลิตของ โครงการ)	งบประมาณ					ตัวชี้วัด (KPI)	ผลที่คาดว่าจะ ได้รับ	หน่วยงาน รับผิดชอบ หลัก
				2566 (บาท)	2567 (บาท)	2568 (บาท)	2569 (บาท)	2570 (บาท)			
17	ซ่อมสร้างผิวทางแอสฟัลต์ติก คอนกรีตสายทางเข้า ศพ.ต.ทุ่งค้อ หมู่ที่ 3	เพื่อให้ประชาชนมีถนน สำหรับใช้ในการ คมนาคมได้อย่างสะดวก รวดเร็ว และปลอดภัย	กว้าง 4.00 ม. ระยะทาง 65 ม. ทน 0.04 ม. หรือมีพื้นที่ไม่น้อยกว่า 260 ตร.ม.	-	-	-	-	70,000	ถนนมีความ สะดวกสบาย เพิ่มมากขึ้น	ประชาชนมีถนน สำหรับใช้ในการ คมนาคมได้อย่าง สะดวก รวดเร็ว และปลอดภัย	กองช่าง
18	ซ่อมสร้างผิวทางแอสฟัลต์ติก คอนกรีตสายทางข่วงเจริญ หมู่ที่ 3	เพื่อให้ประชาชนมีถนน สำหรับใช้ในการ คมนาคมได้อย่างสะดวก รวดเร็ว และปลอดภัย	กว้าง 3.00 ม. ระยะทาง 495 ม. ทน 0.04 ม. หรือมีพื้นที่ไม่น้อยกว่า 1,485 ตร.ม.	-	-	-	400,000	-	ถนนมีความ สะดวกสบาย เพิ่มมากขึ้น	ประชาชนมีถนน สำหรับใช้ในการ คมนาคมได้อย่าง สะดวก รวดเร็ว และปลอดภัย	กองช่าง
19	ก่อสร้าง ถนน คสล.สาย ทางเข้าฝายบ้าน หมู่ที่ 3	เพื่อให้ประชาชนมีถนน สำหรับใช้ในการ คมนาคมได้อย่างสะดวก รวดเร็ว และปลอดภัย	กว้าง 4.00 ม. ระยะทาง 200 ม. ทน 0.15 ม. หรือมีพื้นที่ไม่น้อยกว่า 800 ตร.ม.	500,000	-	-	-	-	ถนนมีความ สะดวกสบาย เพิ่มมากขึ้น	ประชาชนมีถนน สำหรับใช้ในการ คมนาคมได้อย่าง สะดวก รวดเร็ว และปลอดภัย	กองช่าง

1.ยุทธศาสตร์การพัฒนาด้านโครงสร้างพื้นฐาน

1.1 กลยุทธ์ : ก่อสร้าง ปรับปรุง บำรุงรักษาถนน ทางเท้า ท่อระบายน้ำ รางระบายน้ำ

(1) แผนงานอุตสาหกรรมและการโยธา

แบบ ผ.02

ที่	โครงการ	วัตถุประสงค์	เป้าหมาย (ผลผลิตของ โครงการ)	งบประมาณ					ตัวชี้วัด (KPI)	ผลที่คาดว่าจะได้รับ	หน่วยงาน รับผิดชอบ หลัก
				2566 (บาท)	2567 (บาท)	2568 (บาท)	2569 (บาท)	2570 (บาท)			
20	ก่อสร้าง ถนน คลส.สาย ราษฎร์เจริญ-เขาขาว (ตอน2) หมู่ที่ 4	เพื่อให้ประชาชนมีถนน สำหรับใช้ในการ คมนาคมได้อย่างสะดวก รวดเร็ว และปลอดภัย	กว้าง 4.00 ม. ระยะทาง 245 ม. หนา 0.15 ม. หรือมี พื้นที่ไม่น้อยกว่า 980 ตร.ม.	600,000	-	-	-	-	ถนนมีความ สะดวกสบาย เพิ่มมากขึ้น	ประชาชนมีถนนสำหรับ ใช้ในการคมนาคมได้ อย่าง สะดวก รวดเร็ว และ ปลอดภัย	กองช่าง
21	ก่อสร้างสะพานคอนกรีต เสริมเหล็ก หมู่ที่ 4 (บ้านต้นขี้ต)	เพื่อให้ประชาชนมี สะพานสำหรับใช้ในการ สัญจรไป-มา ได้อย่าง สะดวก รวดเร็ว และ ปลอดภัย	จำนวน 1 แห่ง	-	-	-	-	3,500,000	การสัญจรไป-มา ได้อย่างสะดวก รวดเร็ว และ ปลอดภัย	ประชาชนมีสะพาน สำหรับใช้ในการสัญจร ไป-มา ได้อย่างสะดวก รวดเร็ว และปลอดภัย	กองช่าง
22	บูรณะถนนสายหัว สะพานตอเขียน-เขากอบ (ตอน 2) หมู่ที่ 4 บ้านต้น ขี้ต	เพื่อให้ประชาชนมีถนน สำหรับใช้ในการ คมนาคมได้อย่างสะดวก รวดเร็ว และปลอดภัย	กว้าง 5.00 เมตร ระยะทาง 300 เมตร	-	-	-	350,000	-	ระยะทาง 300 เมตร	ประชาชนมีถนนสำหรับ ใช้ในการคมนาคมได้ อย่างสะดวก รวดเร็ว และปลอดภัย	กองช่าง

1.ยุทธศาสตร์การพัฒนาด้านโครงสร้างพื้นฐาน

1.1 กลยุทธ์ : ก่อสร้าง ปรับปรุง บำรุงรักษาถนน ทางเท้า ท่อระบายน้ำ รางระบายน้ำ

แบบ ผ.02

(1) แผนงานอุตสาหกรรมและการโยธา

ที่	โครงการ	วัตถุประสงค์	เป้าหมาย (ผลผลิตของ โครงการ)	งบประมาณ					ตัวชี้วัด (KPI)	ผลที่คาดว่าจะ ได้รับ	หน่วยงาน รับผิดชอบ หลัก
				2566 (บาท)	2567 (บาท)	2568 (บาท)	2569 (บาท)	2570 (บาท)			
23	ซ่อมสร้างผิวทาง แอสฟัลท์ติก คอนกรีตสาย ประธานติ (ฝั่ง ตะวันตก+ออก) หมู่ที่ 8	เพื่อให้ประชาชนมี ถนนสำหรับใช้ในการ คมนาคมได้อย่าง สะดวก รวดเร็ว และ ปลอดภัย	กว้าง 5.00 ม. ระยะทาง 150 ม. ทน 0.04 ม. หรือมีพื้นที่ไม่น้อยกว่า 750 ตร.ม.	-	-	-	-	-	ถนนมีความ สะดวกสบาย เพิ่มมากขึ้น	ประชาชนมีถนน สำหรับใช้ในการ คมนาคมได้อย่าง สะดวก รวดเร็ว และ ปลอดภัย	กองช่าง
24	ก่อสร้าง ถนน คสล.สายทุ่งเสา เข้า-บ้านควนตัน หมู่ที่ 7	เพื่อให้ประชาชนมี ถนนสำหรับใช้ในการ คมนาคมได้อย่าง สะดวก รวดเร็ว และ ปลอดภัย	กว้าง 4.00 ม. ระยะทาง 420 ม. ทน 0.15 ม. หรือมีพื้นที่ไม่น้อยกว่า 1,680 ตร.ม.	-	-	-	-	-	ถนนมีความ สะดวกสบาย เพิ่มมากขึ้น	ประชาชนมีถนน สำหรับใช้ในการ คมนาคมได้อย่าง สะดวก รวดเร็ว และ ปลอดภัย	กองช่าง
25	บุกเบิกถนนสาย ทรัพย์ทวีพัฒนา หมู่ที่ 3	เพื่อให้ประชาชนมี ถนนสำหรับใช้ในการ คมนาคมได้อย่าง สะดวก รวดเร็ว และ ปลอดภัย	กว้าง 4.00 ม. ระยะทาง 1,076 เมตร	-	-	-	-	-	ระยะทาง 1,076 เมตร	ประชาชนมีถนน สำหรับใช้ในการ คมนาคมได้อย่าง สะดวก รวดเร็ว และ ปลอดภัย	กองช่าง

1.ยุทธศาสตร์การพัฒนาด้านโครงสร้างพื้นฐาน

1.1 กยุทธ์ : ก่อสร้าง ปรับปรุง บำรุงรักษาถนน ทางเท้า ท่อระบายน้ำ รางระบายน้ำ

แบบ ผ.02

(1) แผนงานอุตสาหกรรมและการโยธา

ที่	โครงการ	วัตถุประสงค์	เป้าหมาย (ผลผลิตของ โครงการ)	งบประมาณ					ตัวชี้วัด (KPI)	ผลที่คาดว่าจะ ได้รับ	หน่วยงาน รับผิดชอบ หลัก
				2566 (บาท)	2567 (บาท)	2568 (บาท)	2569 (บาท)	2570 (บาท)			
26	เงินอุดหนุนค่าจ้าง สิ่งก่อสร้างตาม สัญญาแบบปรับ ราคาได้ (K)	เพื่อจ่ายผู้รับจ้างงาน ก่อสร้างตามสัญญา แบบปรับราคา (K) กรณีเพิ่มค่าจ้างจาก ค่าเงินดินตามสัญญา	ตามหนังสือชักชวน แนวทางในการกำหนด เงื่อนไขและหลักเกณฑ์ สัญญาแบบปรับราคา (K) ที่ กค (กวจ) 0405.2/ว 110 สว. 5 มีนาคม 2561	100,000	100,000	100,000	100,000	100,000	เบิกจ่ายได้ ถูกต้องตรง ตามหนังสือสั่ง การ	มีงบประมาณ สำหรับจ่ายผู้ รับจ้างก่อสร้างผู้มี สิทธิได้รับเงินเพิ่ม ตามสัญญาแบบ ปรับราคาได้ (ค่า K)	กองช่าง
27	ค่าจ้างออกแบบ และความคุมงาน	เป็นค่าออกแบบค่า ควบคุมงานที่จ่าย ให้แก่เอกชน นิต บุคคลหรือ บุคคลภายนอกเพื่อให้ ได้มาซึ่งสิ่งก่อสร้าง	จำนวนโครงการก่อสร้าง ที่อยู่ในพื้นที่ตำบลทุ่งต่อ	100,000	100,000	100,000	100,000	100,000	คุณภาพงานมี มากขึ้น	การปฏิบัติงานมี ประสิทธิภาพ ยิ่งขึ้น	กองช่าง

1.ยุทธศาสตร์การพัฒนาตำบลโครงสร้างพื้นฐาน

แบบ ผ.02

1.1 กลยุทธ์ : ก่อสร้าง ปรับปรุง บำรุงรักษาถนน ทางเท้า ท่อระบายน้ำ รางระบายน้ำ

(1) แผนงานอุตสาหกรรมและการโยธา

ที่	โครงการ	วัตถุประสงค์	เป้าหมาย (ผลผลิตของ โครงการ)	งบประมาณ					ตัวชี้วัด (KPI)	ผลที่คาดว่าจะ ได้รับ	หน่วยงาน รับผิดชอบ หลัก
				2566 (บาท)	2567 (บาท)	2568 (บาท)	2569 (บาท)	2570 (บาท)			
28	โครงการบุกเบิกถนนสายบางแคว-บ่อทราย หมู่ที่ 1	เพื่อให้ประชาชนมีถนนสำหรับใช้ในการคมนาคมได้อย่างสะดวก รวดเร็ว และปลอดภัย	กว้าง 4.00 เมตร ระยะทาง 500 เมตร หรือมีพื้นที่ไม่น้อยกว่า 2,000 ตร.ม.	-	500,000	-	-	-	ระยะทาง 500 เมตร	ประชาชนมีถนนสำหรับใช้ในการคมนาคมได้อย่างสะดวก รวดเร็ว และปลอดภัย	กองช่าง
29	โครงการบุกเบิกถนนสายดอยเหิน - ราษฎร์เจริญ หมู่ที่ 4	เพื่อให้ประชาชนมีถนนสำหรับใช้ในการคมนาคมได้อย่างสะดวก รวดเร็ว และปลอดภัย	กว้าง 4.00 เมตร ระยะทาง 356.00 เมตร	500,000	-	-	-	-	ระยะทาง 356.00 เมตร	ประชาชนมีถนนสำหรับใช้ในการคมนาคมได้อย่างสะดวก รวดเร็ว และปลอดภัย	กองช่าง
30	อุดหนุนการไฟฟ้าอำเภอด้วยยอดเพื่อขยายระบบจำหน่ายไฟฟ้าแผนกแรงต่ำ (พาดสายดับ) สายสายกระหัง - เขาช้างเหวน หมู่ที่ 1	เพื่อป้องกันและลดอุบัติเหตุบนท้องถนน	ติดตั้งสายเมน อลูมิเนียมเบอร์ 25 (สายเมนพาดสายดับ หรืออุปกรณ์ติดตั้ง	-	39,000	-	-	-	ติดตั้งโคมไฟฟ้า จำนวน 4 ชุด	สามารถป้องกันและลดอุบัติเหตุบนท้องถนน	กองช่าง

แบบ ผ.02

1.ยุทธศาสตร์การพัฒนาด้านโครงสร้างพื้นฐาน

1.1 กลยุทธ์ : ก่อสร้าง ปรับปรุง บำรุงรักษาถนน ทางเท้า ท่าระบายน้ำ รางระบายน้ำ

(1) แผนงานอุตสาหกรรมและการโยธา

ที่	โครงการ	วัตถุประสงค์	เป้าหมาย (ผลผลิตของ โครงการ)	งบประมาณ					ตัวชี้วัด (KPI)	ผลที่คาดว่าจะได้รับ	หน่วยงาน รับผิดชอบ หลัก
				2566 (บาท)	2567 (บาท)	2568 (บาท)	2569 (บาท)	2570 (บาท)			
31	จ้างเหมาติดตั้งโคมไฟสาธารณะสายถนน กระหิิง - เขาทิวแหวน หมู่ที่ 1	เพื่อป้องกันและลด อุบัติเหตุบนท้องถนน	ติดตั้งโคมไฟฟ้าหลอด ฟลูออโรเรซเจนต์ จำนวน 4 ชุด	-	12,000	-	-	2570 (บาท)	ติดตั้งโคม ไฟฟ้า จำนวน 4 ชุด	สามารถป้องกัน และลดอุบัติเหตุ บนท้องถนน	กองช่าง
32	อุดหนุนการไฟฟ้าอำเภอห้วยยอดเพื่อ ขยายเขตระบบจำหน่ายไฟฟ้าแผนกแรง ต่ำ (พาดสายดับ) สายเพชรเกษม - ท่าประจู่ หมู่ที่ 2	เพื่อป้องกันและลด อุบัติเหตุบนท้องถนน	ติดตั้งสายเมนอะลูมิเนียม เบอร์ 25 (สายเมนพาด สายดับพร้อมอุปกรณ์ ติดตั้ง)	-	160,000	-	-	ระยะเวลา 800.00 เมตร	การส่งออกไป- มา มีความ สะดวก รวดเร็ว และมีคววม ปลอดภัย	กองช่าง	
33	อุดหนุนการไฟฟ้าอำเภอห้วยยอดเพื่อ ขยายเขตระบบจำหน่ายไฟฟ้าแผนกแรง ต่ำ (พาดสายดับ) สายห้วยสะพาน ทองเคียน - เขากอม หมู่ที่ 4	เพื่อป้องกันและลด อุบัติเหตุบนท้องถนน	ติดตั้งสายเมนอะลูมิเนียม เบอร์ 25 (สายเมนพาด สายดับพร้อมอุปกรณ์ ติดตั้ง)	-	19,000	-	-	ระยะเวลา 95.00 เมตร	การส่งออกไป- มา มีความ สะดวก รวดเร็ว และมีคววม ปลอดภัย	กองช่าง	

1.ยุทธศาสตร์การพัฒนาระบบโครงสร้างพื้นฐาน

1.1 กลยุทธ์ : ก่อสร้าง ปรับปรุง บำรุงรักษาถนน ทางเท้า ท่อระบายน้ำ รางระบายน้ำ

(1) แผนงานอุทกศาสตร์และการโยธา

ที่	โครงการ	วัตถุประสงค์	เป้าหมาย (ผลผลิตของ โครงการ)	งบประมาณ					ตัวชี้วัด (KPI)	ผลที่คาดว่าจะ ได้รับ	หน่วยงาน รับผิดชอบ
				2566 (บาท)	2567 (บาท)	2568 (บาท)	2569 (บาท)	2570 (บาท)			
34	จ้างเหมาติดตั้งโคมไฟ สาธารณะสายเพอร์แกน - ท่าประจักษ์ หมู่ที่ 2	เพื่อป้องกันและลด อุบัติเหตุบนท้องถนน	ติดตั้งโคมไฟหลอด ฟลูออเรสเซนต์ จำนวน 16 ชุด	-	48,000	-	-	-	ติดตั้งโคม ไฟฟ้า จำนวน 16 ชุด	สามารถป้องกันและ ลดอุบัติเหตุบนท้อง ถนน	กองช่าง
35	จ้างเหมาติดตั้งโคมไฟ สาธารณะสายทวิสหภาพ ตอเคียน - เขากอบ หมู่ที่ 4	เพื่อป้องกันและลด อุบัติเหตุบนท้องถนน	ติดตั้งโคมไฟหลอด ฟลูออเรสเซนต์ จำนวน 3 ชุด	-	9,000	-	-	-	ติดตั้งโคม ไฟฟ้า จำนวน 3 ชุด	สามารถป้องกันและ ลดอุบัติเหตุบนท้อง ถนน	กองช่าง
36	อุดหนุนการไฟฟ้าอำเภอห้วย ยอดเพื่อขยายระบบ จำหน่ายไฟฟ้าแผนกเร่งทำ (ภาคสายต้น) สายสาธารณะทั้ง - ท่าประจักษ์ หมู่ที่ 6	เพื่อป้องกันและลด อุบัติเหตุบนท้องถนน	ติดตั้งสายแอม อนุมิเนียมเบอร์ 25 (สายแบบพาดสายดับ พร้อมอุปกรณ์ติดตั้ง)	-	184,500	-	-	-	ระยะทาง 615.00 เมตร	การสัญจรไป-มา มีความสะดวก รวดเร็ว และมีความปลอดภัย	กองช่าง

1.ยุทธศาสตร์การพัฒนาด้านโครงสร้างพื้นฐาน

1.1 กลยุทธ์ : ก่อสร้าง ปรับปรุง บำรุงรักษาถนน ทางเท้า ท่อระบายน้ำ รางระบายน้ำ

(1) แผนงานอุตสาหกรรมและการโยธา

แบบ 4.02

ที่	โครงการ	วัตถุประสงค์	เป้าหมาย (ผลผลิตของ โครงการ)	งบประมาณ					ตัวชี้วัด (KPI)	ผลที่คาดว่าจะ ได้รับ	หน่วยงาน รับผิดชอบ หลัก
				2566 (บาท)	2567 (บาท)	2568 (บาท)	2569 (บาท)	2570 (บาท)			
37	จ้างเหมาติดตั้งโคมไฟ สาธารณะสายสามกระพิก - ท่าประจักษ์ หมู่ที่ 6	เพื่อป้องกันและลด อุบัติเหตุบนท้องถนน	ติดตั้งโคมไฟฟ้หลอด ฟลูออเรสเซนต์จำนวน 9 ชุด	-	27,000	-	-	-	ติดตั้งโคม ไฟฟ้า จำนวน 9 ชุด	สามารถป้องกันและ ลดอุบัติเหตุบนท้อง ถนน	กองช่าง
38	อุทกหนุนาการไฟฟ้าอำเภอห้วย ยอดเพื่อขยายระบบ จำหน่ายไฟฟ้าแผนกแรงต่ำ (พาดสายดับ) สายราษฎร์เจริญ หมู่ที่ 7	เพื่อป้องกันและลด อุบัติเหตุบนท้องถนน	ติดตั้งสายเมน อลูมิเนียมเบอร์ 25 (สายเมนพาดสายดับ พร้อมอุปกรณ์ติดตั้ง)	-	137,000	-	-	-	ระยะทาง 686.00 เมตร	การสัญจรไป-มา มีความสะดวก รวดเร็ว และมีความปลอดภัย	กองช่าง
39	จ้างเหมาติดตั้งโคมไฟ สาธารณะสายราษฎร์เจริญ หมู่ที่ 7	เพื่อป้องกันและลด อุบัติเหตุบนท้องถนน	ติดตั้งโคมไฟฟ้หลอด ฟลูออเรสเซนต์ จำนวน 12 ชุด	-	36,000	-	-	-	ติดตั้งโคม ไฟฟ้า จำนวน 12 ชุด	สามารถป้องกันและ ลดอุบัติเหตุบนท้อง ถนน	กองช่าง
40	อุทกหนุนาการไฟฟ้าอำเภอห้วย ยอดเพื่อขยายระบบ จำหน่ายไฟฟ้าแผนกแรงต่ำ (พาดสายดับ) สายประชาชาติ (ฝั่งตะวันตก) หมู่ที่ 8	เพื่อป้องกันและลด อุบัติเหตุบนท้องถนน	ติดตั้งสายเมน อลูมิเนียมเบอร์ 25 (สายเมนพาดสายดับ พร้อมอุปกรณ์ติดตั้ง)	-	29,000	-	-	-	ระยะทาง 143.00 เมตร	การสัญจรไป-มา มีความสะดวก รวดเร็ว และมีความปลอดภัย	กองช่าง

1.ยุทธศาสตร์การพัฒนาด้านโครงสร้างพื้นฐาน

1.1 กลยุทธ์ : ก่อสร้าง ปรับปรุง บำรุงรักษาถนน ทางเท้า ท่อระบายน้ำ รางระบายน้ำ

(1) แผนงานอุตสาหกรรมและการโยธา

แบบ 4.02

ที่	โครงการ	วัตถุประสงค์	เป้าหมาย (ผลผลิตของ โครงการ)	งบประมาณ					ตัวชี้วัด (KPI)	ผลที่คาดว่าจะ ได้รับ	หน่วยงาน รับผิดชอบ หลัก
				2566 (บาท)	2567 (บาท)	2568 (บาท)	2569 (บาท)	2570 (บาท)			
41	จ้างเหมาติดตั้งโคมไฟ สาธารณะสายประชิด (ฝั่งตะวันตก) หมู่ที่ 8	เพื่อป้องกันและลด อุบัติเหตุบนท้องถนน	ติดตั้งโคมไฟหลอด ฟลูออเรสเซนต์ จำนวน 4 ชุด	-	12,000	-	-	-	ติดตั้งโคมไฟฟ้า จำนวน 4 ชุด	สามารถป้องกันและ ลดอุบัติเหตุบนท้อง ถนน	กองช่าง
42	ก่อสร้างถนนคอนกรีตเสริม เหล็กสายสนิมกีฬา - ทุ่งนาถ้ำ หมู่ที่ 7	เพื่อให้ประชาชนมีถนน สำหรับใช้ในการ คมนาคมได้อย่างสะดวก รวดเร็วและปลอดภัย	กว้าง 4.00 ม. ระยะทาง 1,410 ม. หนา 0.15 ม. หรือมี พื้นที่ไม่น้อยกว่า 5,640 ตร.ม.	-	3,948,000	-	-	-	ถนนมีความ สะดวกสบาย เพิ่มมากขึ้น	ประชาชนมีถนน สำหรับใช้ในการ คมนาคมได้อย่าง สะดวก รวดเร็วและ ปลอดภัย	กองช่าง
43	ก่อสร้างถนนคอนกรีตเสริม เหล็กถนนสายประชิด ซอย 2 หมู่ที่ 8	เพื่อให้ประชาชนมีถนน สำหรับใช้ในการ คมนาคมได้อย่างสะดวก รวดเร็วและปลอดภัย	กว้าง 4.00 ม. ระยะทาง 500 ม. หนา 0.15 ม. หรือมี พื้นที่ไม่น้อยกว่า 2,000 ตร.ม.	-	-	-	-	1,200,000	ถนนมีความ สะดวกสบาย เพิ่มมากขึ้น	ประชาชนมีถนน สำหรับใช้ในการ คมนาคมได้อย่าง สะดวก รวดเร็วและ ปลอดภัย	กองช่าง

1.ยุทธศาสตร์การพัฒนาด้านโครงสร้างพื้นฐาน

แบบ ผ.02

1.1 กลยุทธ์ : ก่อสร้าง ปรับปรุง บำรุงรักษาถนน ทางเท้า ท่าระบายน้ำ รางระบายน้ำ

(1) แผนงานอุตสาหกรรมและการโยธา

ที่	โครงการ	วัตถุประสงค์	เป้าหมาย (ผลผลิตของ โครงการ)	งบประมาณ					ตัวชี้วัด (KPI)	ผลที่คาดว่าจะได้รับ	หน่วยงาน รับผิดชอบ หลัก
				2566 (บาท)	2567 (บาท)	2568 (บาท)	2569 (บาท)	2570 (บาท)			
44	บุกเบิกถนนสายราษฎร์ สุขใจ หมู่ที่ 6	เพื่อให้ประชาชนมีถนน สำหรับใช้ในการ คมนาคมได้อย่างสะดวก รวดเร็วและปลอดภัย	ขนาดกว้าง 5.00 เมตร ระยะทาง 1,000 เมตร ทน 0.20 เมตร หรือพื้นที่ไม่น้อยกว่า 5,000 ตารางเมตร	-	490,000	-	-	-	ถนนมีความ สะดวกปลอดภัย เพิ่มมากขึ้น	ประชาชนมีถนน สำหรับใช้ในการ คมนาคมได้อย่าง สะดวก รวดเร็วและ ปลอดภัย	กองช่าง
45	ขุดลอกสระเก็บน้ำบ้าน ต้นซี้ใต้ หมู่ที่ 4	เพื่อให้ประชาชนได้รับ ผลประโยชน์มีน้ำใช้ใน การอุปโภค	1 งาน	-	250,000	-	-	-	กว้าง 20.00 ม. ยาว 30.00 ม.	เพื่อให้ประชาชนได้รับ ผลประโยชน์มีน้ำใช้ใน การอุปโภค	กองช่าง
46	ขยายไหล่ทาง ถนนลาดยางแอสฟัลท์ ตัดถนนกรวดสายบ้าน นาต้นพร้าว (ฝั่งตะวันออก) หมู่ที่ 5	เพื่อให้ประชาชนมีถนน สำหรับใช้ในการ คมนาคมได้อย่างสะดวก รวดเร็วและปลอดภัย	กว้างข้างละ 1.00 เมตร ระยะทาง 300 เมตร ทน 0.05 เมตร พร้อมเสริมผิวแอส ฟัลท์ติกคอนกรีต หรือพื้นที่ไม่น้อยกว่า 1,800 ตารางเมตร	-	950,000	-	-	-	ถนนมีความ สะดวกปลอดภัย เพิ่มมากขึ้น	ประชาชนมีถนน สำหรับใช้ในการ คมนาคมได้อย่าง สะดวก รวดเร็วและ ปลอดภัย	กองช่าง

1.ยุทธศาสตร์การพัฒนาตำบลโครงสร้างพื้นฐาน

1.1 กออุทธรณ์ : ก่อสร้าง ปรับปรุง บำรุงรักษาถนน ทางเท้า ท่อระบายน้ำ รางระบายน้ำ

แบบ ผ.02

(1) แผนงานอุตสาหกรรมและการโยธา

ที่	โครงการ	วัตถุประสงค์	เป้าหมาย (ผลผลิตของ โครงการ)	งบประมาณ					ตัวชี้วัด (KPI)	ผลที่คาดว่าจะ ได้รับ	หน่วยงาน รับผิดชอบ หลัก
				2566 (บาท)	2567 (บาท)	2568 (บาท)	2569 (บาท)	2570 (บาท)			
47	บุกเบิกถนนสาย บ้านนาต้นพร้าว (ฝั่งตะวันออก) ซอย 1 หมู่ที่ 5	เพื่อให้ประชาชนมีถนน สำหรับใช้ในการ คมนาคมได้อย่างสะดวก รวดเร็วและปลอดภัย	ขนาดกว้าง 4.00 เมตร ระยะทาง 600 เมตร หน้า 0.20 เมตร หรือมีพื้นที่ไม่ น้อยกว่า 2,400 ตาราง เมตร	-	450,000	-	-	-	ถนนมีความ สะดวก ปลอดภัยเพิ่ม มากขึ้น	ประชาชนมีถนน สำหรับใช้ในการ คมนาคมได้อย่าง สะดวก รวดเร็วและ ปลอดภัย	กองช่าง
48	ก่อสร้างถนนคอนกรีต เสริมเหล็กถนนสาย ประชาธิปไตย หมู่ที่ 7	เพื่อให้ประชาชนมีถนน สำหรับใช้ในการ คมนาคมได้อย่างสะดวก รวดเร็วและปลอดภัย	ขนาดกว้าง 4.00 เมตร ระยะทาง 350 เมตร หน้า 0.15 เมตร หรือมีพื้นที่ไม่ น้อยกว่า 1,400 ตาราง เมตร	-	840,000	-	-	-	ถนนมีความ สะดวก ปลอดภัยเพิ่ม มากขึ้น	ประชาชนมีถนน สำหรับใช้ในการ คมนาคมได้อย่าง สะดวก รวดเร็วและ ปลอดภัย	กองช่าง
49	ก่อสร้างถนนคอนกรีต เสริมเหล็กถนนสาย บายพาสซอย 3 (ตอน 2) หมู่ที่ 2	เพื่อให้ประชาชนมีถนน สำหรับใช้ในการ คมนาคมได้อย่างสะดวก รวดเร็วและปลอดภัย	ขนาดกว้าง 4.00 เมตร ระยะทาง 590 เมตร หน้า 0.15 เมตร หรือมีพื้นที่ไม่ น้อยกว่า 2,360 ตาราง เมตร	-	1,416,000	-	-	-	ถนนมีความ สะดวก ปลอดภัยเพิ่ม มากขึ้น	ประชาชนมีถนน สำหรับใช้ในการ คมนาคมได้อย่าง สะดวก รวดเร็วและ ปลอดภัย	กองช่าง

1.ยุทธศาสตร์การพัฒนาตามโครงสร้างพื้นฐาน

1.1 กลยุทธ์ : ก่อสร้าง ปรับปรุง บำรุงรักษาถนน ทางเท้า ท่อระบายน้ำ รางระบายน้ำ

(1) แผนงานอุตสาหกรรมและการโยธา

แบบ ผ.02

ที่	โครงการ	วัตถุประสงค์	เป้าหมาย (ผลผลิตของ โครงการ)	งบประมาณ					ตัวชี้วัด (KPI)	ผลที่คาดว่าจะ ได้รับ	หน่วยงาน รับผิดชอบ หลัก
				2566 (บาท)	2567 (บาท)	2568 (บาท)	2569 (บาท)	2570 (บาท)			
50	ก่อสร้างถนนคอนกรีตเสริมเหล็กถนนสายสวนโรงพระ-ควนมังค่า หมู่ที่ 5	เพื่อให้ประชาชนมีถนนสำหรับใช้ในการคมนาคมได้อย่างสะดวก รวดเร็วและปลอดภัย	ขนาดกว้าง 4.00 เมตร ระยะทาง 125 เมตร ทน 0.15 เมตร หรือมีพื้นที่ไม่น้อยกว่า 500 ตารางเมตร	-	300,000	-	-	-	ถนนมีความสะดวกปลอดภัย เพิ่มมากขึ้น	ประชาชนมีถนนสำหรับใช้ในการคมนาคมได้อย่างสะดวก รวดเร็วและปลอดภัย	กองช่าง
51	อุตสาหกรรมไฟฟ้าอำเภอห้วยยอดเพื่อขยายเขตระบบจำหน่ายไฟฟ้าแรงต่ำถนนสายบายพาส ซอย 3 หมู่ที่ 2	เพื่อให้ประชาชนได้รับผลประโยชน์ที่มีไฟฟ้าใช้ได้ทั่วถึง	1 งาน	150,000	-	-	-	-	ระยะทาง 374 เมตร	เพื่อให้ประชาชนได้รับผลประโยชน์ที่มีไฟฟ้าใช้ได้ทั่วถึง	กองช่าง
52	ติดตั้งโซลาร์เซลล์ระบบสูบน้ำ หมู่ที่ 2	เพื่อป้องกันและลดอุบัติเหตุบนท้องถนน	1 งาน	-	490,000	-	-	-	จำนวน 9 ต้น	การสั่งยิงไป-มา มีความปลอดภัยเร็ว และมีความปลอดภัย	กองช่าง

1.ยุทธศาสตร์การพัฒนาด้านโครงสร้างพื้นฐาน

1.1 กลยุทธ์ : ก่อสร้าง ปรับปรุง บำรุงรักษาถนน ทางเท้า ท่อระบายน้ำ รางระบายน้ำ

(1) แผนงานอุตสาหกรรมและการโยธา

แบบ ม.02

ที่	โครงการ	วัตถุประสงค์	เป้าหมาย (ผลผลิต ของ โครงการ)	งบประมาณ				ตัวชี้วัด (KPI)	ผลที่คาดว่าจะ ได้รับ	หน่วยงาน รับผิดชอบ หลัก
				2566 (บาท)	2567 (บาท)	2568 (บาท)	2569 (บาท)			
53	อุตสาหกรรมไฟฟ้าจังหวัดสิงห์บุรี ขยายระบบจำหน่ายไฟฟ้าแนว ต่ำ ถนนสายพงษ์เจริญ หมู่ที่ 3	เพื่อให้ประชาชนได้รับ ผลประโยชน์ไฟฟ้า ใช้ได้ทั่วถึง	1 งาน	200,000	-	-	-	ระยะทาง 450 เมตร	เพื่อให้ประชาชน ได้รับผลประโยชน์ ไฟฟ้าใช้ได้ทั่วถึง	กองช่าง
54	อุตสาหกรรมไฟฟ้าอำเภอห้วยยอด เพื่อขยายระบบจำหน่ายไฟฟ้า แรงต่ำ ถนนสายหัวสะพานคอ เคียน - เขากอบ หมู่ที่ 4	เพื่อให้ประชาชนได้รับ ผลประโยชน์ไฟฟ้า ใช้ได้ทั่วถึง	1 งาน	-	350,000	-	-	ระยะทาง 850 เมตร	เพื่อให้ประชาชน ได้รับผลประโยชน์ ไฟฟ้าใช้ได้ทั่วถึง	กองช่าง
55	ติดตั้งโคมไฟสาธารณะ หมู่ที่ 1	เพื่อป้องกันและลด อุบัติเหตุบนท้องถนน	โคมไฟขนาด ความสูง 6.00 เมตร	-	490,000	-	-	จำนวน 11 ต้น	การติดตั้งโคมไฟ ความสะอาดรวดเร็ว และมีความปลอดภัย	กองช่าง
56	อุตสาหกรรมไฟฟ้าอำเภอห้วยยอด เพื่อขยายระบบจำหน่ายไฟฟ้า แรงต่ำ ถนนสายราษฎร์เจริญ - เขาราว หมู่ที่ 4	เพื่อให้ประชาชนได้รับ ผลประโยชน์ไฟฟ้า ใช้ได้ทั่วถึง	1 งาน	-	250,000	-	-	ระยะทาง 550 เมตร	เพื่อให้ประชาชน ได้รับผลประโยชน์ ไฟฟ้าใช้ได้ทั่วถึง	กองช่าง

1.ยุทธศาสตร์การพัฒนาด้านโครงสร้างพื้นฐาน

1.1 กลยุทธ์ : ก่อสร้าง ปรับปรุง บำรุงรักษาถนน ทางเท้า ท่อระบายน้ำ รางระบายน้ำ

(1) แผนงานอุตสาหกรรมและการโยธา

แบบ ม.02

ที่	โครงการ	วัตถุประสงค์	เป้าหมาย (ผลผลิตของ โครงการ)	งบประมาณ					ตัวชี้วัด (KPI)	ผลที่คาดว่าจะ ได้รับ	หน่วยงาน รับผิดชอบ หลัก
				2566 (บาท)	2567 (บาท)	2568 (บาท)	2569 (บาท)	2570 (บาท)			
57	ติดตั้งโคมไฟสาธารณะ หมู่ที่ 3	เพื่อป้องกันและลด อุบัติเหตุบนท้องถนน	โคมไฟขนาดความ สูง 6.00 เมตร	-	490,000	-	-	-	จำนวน 11 ต้น	การสัญจรไป-มา มีความสะดวกรวดเร็ว และมีความ ปลอดภัย	กองช่าง
58	ติดตั้งโคมไฟสาธารณะ หมู่ที่ 4	เพื่อป้องกันและลด อุบัติเหตุบนท้องถนน	โคมไฟขนาดความ สูง 6.00 เมตร	-	490,000	-	-	-	จำนวน 11 ต้น	การสัญจรไป-มา มีความสะดวกรวดเร็ว และมีความ ปลอดภัย	กองช่าง
59	ติดตั้งโคมไฟสาธารณะ หมู่ที่ 5	เพื่อป้องกันและลด อุบัติเหตุบนท้องถนน	โคมไฟขนาดความ สูง 6.00 เมตร	-	490,000	-	-	-	จำนวน 11 ต้น	การสัญจรไป-มา มีความสะดวกรวดเร็ว และมีความ ปลอดภัย	กองช่าง
60	ติดตั้งโคมไฟสาธารณะ หมู่ที่ 6	เพื่อป้องกันและลด อุบัติเหตุบนท้องถนน	1 งาน	-	490,000	-	-	-	จำนวน 9 ต้น	การสัญจรไป-มา มีความสะดวกรวดเร็ว และมีความ ปลอดภัย	กองช่าง

1.ยุทธศาสตร์การพัฒนาด้านโครงสร้างพื้นฐาน

1.1 ก่อสร้าง ปรับปรุง บำรุงรักษาถนน ทางเท้า ท่าอากาศยาน รางระบายน้ำ รางระบายน้ำ

(1) แผนงานอุตสาหกรรมและการโยธา

แบบ ส.02

ที่	โครงการ	วัตถุประสงค์	เป้าหมาย (ผลผลิตของ โครงการ)	งบประมาณ					ตัวชี้วัด (KPI)	ผลที่คาดว่าจะได้รับ	หน่วยงาน รับผิดชอบ หลัก
				2566 (บาท)	2567 (บาท)	2568 (บาท)	2569 (บาท)	2570 (บาท)			
61	ติดตั้งโคมไฟสาธารณะ หมู่ที่ 7	เพื่อป้องกันและลด อุบัติเหตุบนท้องถนน	โคมไฟขนาดความสูง 6.00 เมตร	-	490,000	-	-	-	จำนวน 11 ต้น	การสัญจรไป-มาด้วยความ สะดวกรวดเร็วและมี ความปลอดภัย	กองช่าง
62	ติดตั้งโคมไฟสาธารณะ หมู่ที่ 8	เพื่อป้องกันและลด อุบัติเหตุบนท้องถนน	โคมไฟขนาดความสูง 6.00 เมตร	-	490,000	-	-	-	จำนวน 11 ต้น	การสัญจรไป-มาด้วยความ สะดวกรวดเร็วและมี ความปลอดภัย	กองช่าง
63	ติดตั้งมิเตอร์ไฟฟ้าพร้อม อุปกรณ์ติดตั้งครบชุด (พัฒนาน้ำบาดาลเพื่อความ มั่นคงระดับชุมชน) บ้านต้นซี้ใต้ หมู่ที่ 4	เพื่อปรับปรุงและ พัฒนาระบบประปา หมู่บ้านให้มี ประสิทธิภาพ	1 งาน	-	15,000	-	-	-	พัฒนาระบบ ประปา หมู่บ้านใหม่ คุณภาพ	ระบบประปาหมู่บ้านมี ประสิทธิภาพยิ่งขึ้น	กองช่าง
64	ปรับปรุงถนนสายสนาม กีฬา - หุ่นเข้า (ตอน 2) หมู่ที่ 7	เพื่อให้ประชาชนมี ถนนสำหรับใช้ในการ คมนาคมได้อย่าง สะดวก รวดเร็วและ ปลอดภัย	ขนาดกว้าง 4.00 เมตร ระยะทาง 595 เมตร หรือมี พื้นที่ไม่น้อยกว่า 2,380 ตารางเมตร	-	490,000	-	-	-	ถนนมีความ สะดวก ปลอดภัย เพิ่มมากขึ้น	ประชาชนมีถนนสำหรับ ใช้ในการคมนาคมได้ อย่างสะดวก รวดเร็ว และปลอดภัย	กองช่าง

1.ยุทธศาสตร์การพัฒนาด้านโครงสร้างพื้นฐาน

แบบ ผ.02

1.1 กลยุทธ์ : ก่อสร้าง ปรับปรุง บำรุงรักษาถนน ทางเท้า ท่อระบายน้ำ รางระบายน้ำ

(1) แผนงานอุตสาหกรรมและการโยธา

ที่	โครงการ	วัตถุประสงค์	เป้าหมาย (ผลผลิตของ โครงการ)	งบประมาณ					ตัวชี้วัด (KPI)	ผลที่คาดว่าจะได้รับ	หน่วยงาน รับผิดชอบ หลัก
				2566 (บาท)	2567 (บาท)	2568 (บาท)	2569 (บาท)	2570 (บาท)			
65	ก่อสร้างถนนคอนกรีตเสริมเหล็กสนามกีฬา - ฟุ่เนาแก้ว (ตอน 2) หมู่ที่ 7	เพื่อให้ประชาชนมีถนนสำหรับใช้ในการคมนาคมได้อย่างสะดวก รวดเร็วและปลอดภัย	ขนาดกว้าง 4.00 เมตร ระยะทาง 595 เมตร ทน 0.15 ม. หรือ มีพื้นที่ไม่น้อยกว่า 2,380 ตารางเมตร	-	-	-	1,500,000	-	ถนนมีความสะดวกปลอดภัยมากขึ้น	ประชาชนมีถนนสำหรับใช้ในการคมนาคมได้อย่างสะดวก รวดเร็วและปลอดภัย	กองช่าง
66	ขุดลอกเหมืองระบายน้ำคอนกรีต หมู่ที่ 3	เพื่อให้ประชาชนได้รับผลประโยชน์น้ำใช้เพื่อการการเกษตร	ความยาวรวม 550 ม.	-	-	100,000	-	-	การเกษตรเพิ่มขึ้นร้อยละ 60 ขึ้นไป และแก้ปัญหาน้ำท่วมในพื้นที่	เพื่อให้ประชาชนได้รับผลประโยชน์น้ำใช้เพื่อการการเกษตรและแก้ปัญหาพื้นที่	กองช่าง
67	บุกเบิกถนนสายของโพรพัฒนา หมู่ที่ 3	เพื่อให้ประชาชนมีถนนสำหรับใช้ในการคมนาคมได้อย่างสะดวก รวดเร็วและปลอดภัย	ขนาดกว้าง 4.00 เมตร ระยะทาง 1,400 เมตร ทน 0.20 เมตร หรือมีพื้นที่ไม่น้อยกว่า 5,600 ตารางเมตร	-	-	-	1,700,000	-	ถนนมีความสะดวกปลอดภัยมากขึ้น	ประชาชนมีถนนสำหรับใช้ในการคมนาคมได้อย่างสะดวก รวดเร็วและปลอดภัย	กองช่าง

1.ยุทธศาสตร์การพัฒนาด้านโครงสร้างพื้นฐาน

1.1 กลยุทธ์: ก่อสร้าง ปรับปรุง บำรุงรักษาถนน ทางเท้า ท่อระบายน้ำ รางระบายน้ำ

(1) แผนงานอุตสาหกรรมและการโยธา

ที่	โครงการ	วัตถุประสงค์	เป้าหมาย (ผลผลิตของ โครงการ)	งบประมาณ					ตัวชี้วัด (KPI)	ผลที่คาดว่าจะ ได้รับ	หน่วยงาน รับผิดชอบ หลัก
				2566 (บาท)	2567 (บาท)	2568 (บาท)	2569 (บาท)	2570 (บาท)			
68	ปรับปรุงถนนสายหลังบ้าน ผู้ใหญ่จิตร - บ้านบางฮา หมู่ที่ 4	เพื่อให้ประชาชนมี ถนนสำหรับใช้ในการ คมนาคมได้อย่าง สะดวก รวดเร็วและ ปลอดภัย	ขนาดกว้าง 4.00 เมตร ระยะทาง 475 เมตร ทน 0.20 เมตร หรือมีพื้นที่ไม่ น้อยกว่า 1,900 ตาราง เมตร	-	490,000	-	-	-	ถนนมีความ สะดวกปลอดภัย เพิ่มมากขึ้น	ประชาชนมีถนน สำหรับใช้ในการ คมนาคมได้อย่าง สะดวก รวดเร็ว และปลอดภัย	กองช่าง
69	บุกเบิกถนนสายหนองแจ้ง หมู่ที่ 6	เพื่อให้ประชาชนมี ถนนสำหรับใช้ในการ คมนาคมได้อย่าง สะดวก รวดเร็วและ ปลอดภัย	ขนาดกว้าง 4.00 เมตร ระยะทาง 800 เมตร ทน 0.20 เมตร หรือมีพื้นที่ไม่ น้อยกว่า 3,200 ตาราง เมตร	-	800,000	-	-	-	ถนนมีความ สะดวกปลอดภัย เพิ่มมากขึ้น	ประชาชนมีถนน สำหรับใช้ในการ คมนาคมได้อย่าง สะดวก รวดเร็ว และปลอดภัย	กองช่าง
70	โครงการก่อสร้าง หอถังพหรือติดตั้งระบบ กรองน้ำ ระบบประปาบ้าน ป่าท่อม หมู่ที่ 7	เพื่อปรับปรุงและ พัฒนาระบบประปา หมู่บ้านให้มี ประสิทธิภาพ	ขนาดความจุไม่น้อยกว่า 20 ลบ.ม.	-	1,000,000	-	-	-	พัฒนาระบบ ประปาหมู่บ้าน ให้มีคุณภาพ	ระบบประปา หมู่บ้านมี ประสิทธิภาพ ดีขึ้น	กองช่าง

1.ยุทธศาสตร์การพัฒนาพื้นที่โครงสร้างพื้นฐาน

1.1 กลยุทธ์ : ก่อสร้าง ปรับปรุง บำรุงรักษาถนน ทางเท้า ท่อระบายน้ำ รางระบายน้ำ

(1) แผนงานอุตสาหกรรมและการโยธา

แบบ ผ.02

ที่	โครงการ	วัตถุประสงค์	เป้าหมาย (ผลผลิตของ โครงการ)	งบประมาณ					ตัวชี้วัด (KPI)	ผลที่คาดว่าจะ ได้รับ	หน่วยงาน รับผิดชอบ หลัก
				2566 (บาท)	2567 (บาท)	2568 (บาท)	2569 (บาท)	2570 (บาท)			
71	โครงการขุดเจาะบ่อ บาดาล ระบบประปา บ้านป่าหล่ม หมู่ที่ 7	เพื่อปรับปรุงและ พัฒนาระบบประปา หมู่บ้านให้มี ประสิทธิภาพ	ความลึกบ่อไม่น้อยกว่า 100 เมตร ปริมาณน้ำที่สูบ ได้ไม่น้อยกว่า 5 ลบ.ม./ ชม.	-	-	500,000	-	-	พัฒนาระบบ ประปา หมู่บ้านให้มี คุณภาพ	ระบบประปา หมู่บ้านมี ประสิทธิภาพยิ่งขึ้น	กองช่าง
72	โครงการบุกเบิกถนน สายควนสุวรรณ 3 หมู่ที่ 6	เพื่อให้ประชาชนมี ถนนสำหรับใช้ในการ คมนาคมได้อย่าง สะดวก รวดเร็วและ ปลอดภัย	ขนาดกว้าง 4.00 เมตร ระยะทาง 3,000 เมตร หนา 0.20 เมตร หรือมี พื้นที่ไม่น้อยกว่า 12,000 ตารางเมตร	-	3,000,000	-	-	-	ถนนมีความ สะดวก ปลอดภัย เพิ่มมากขึ้น	ประชาชนมีถนน สำหรับใช้ในการ คมนาคมได้อย่าง สะดวก รวดเร็วและ ปลอดภัย	กองช่าง
73	โครงการขยายเขตท่อ เมนจ่ายน้ำประปา หมู่ที่ 5 บ้านนาต้นพรว (ฝั่งตะวันตก)	เพื่อให้ประชาชนมี น้ำประปาใช้อย่าง เพียงพอและทั่วถึง	วางท่อประปา ขนาด ทก. 1 นิ้ว ขึ้น 8.5 ชนิดปลาย บาน ระยะทาง 550 เมตร	-	50,000	-	-	-	ขยายเขตท่อ เมนจ่าย น้ำประปา ระยะทาง 550 เมตร	ประชาชนมี น้ำประปาใช้อย่าง เพียงพอและทั่วถึง	กองช่าง

1.ยุทธศาสตร์การพัฒนาตำบลโครงสร้างพื้นฐาน

1.1 กลยุทธ์ : ก่อสร้าง ปรับปรุง บำรุงรักษาถนน ทางเท้า ท่อระบายน้ำ รางระบายน้ำ

(1) แผนงานอุตสาหกรรมและการโยธา

แบบ ผ.02

ที่	โครงการ	วัตถุประสงค์	เป้าหมาย (ผลผลิตของ โครงการ)	งบประมาณ				ตัวชี้วัด (KPI)	ผลที่คาดว่าจะ ได้รับ	หน่วยงาน รับผิดชอบ หลัก
				2566 (บาท)	2567 (บาท)	2568 (บาท)	2569 (บาท)			
74	โครงการปรับปรุง ท่อระบายน้ำประปา หมู่ที่ 8 ถนนสายประชาคม (ฝั่งตะวันตก)	เพื่อให้ประชาชนมี น้ำประปาใช้อย่าง เพียงพอและทั่วถึง	วางท่อประปา ขนาด ศก. 2 นิ้ว และ ศก. 1 นิ้ว ขึ้น 8.5 ซบิตปลายถนน ระยะทางรวม 1,200 เมตร	-	100,000	-	-	-	ประชาชนมี น้ำประปาใช้อย่าง เพียงพอและทั่วถึง	กองช่าง

1.ยุทธศาสตร์การพัฒนาด้านโครงสร้างพื้นฐาน

1.1 กลยุทธ์ : ก่อสร้าง ปรับปรุง บำรุงรักษาถนน ทางเท้า ท่อระบายน้ำ รางระบายน้ำ

(2) แผนงานการพาณิชย์

แบบ ส.02

ที่	โครงการ	วัตถุประสงค์	เป้าหมาย (ผลผลิตของโครงการ)	งบประมาณ					ตัวชี้วัด (KPI)	ผลที่คาดว่าจะได้รับ	หน่วยงานรับผิดชอบหลัก
				2566 (บาท)	2567 (บาท)	2568 (บาท)	2569 (บาท)	2570 (บาท)			
1	ปรับปรุงซ่อมแซมท่อเมนจ่ายน้ำระบบประปาหมู่บ้าน บ้านลานกระตัง(บางแคร์) หมู่ที่ 1,2,6 (เริ่มจากสามแยกบ้านเขาค้อหัวแหลม – บ้านนางสุจินดาทองแท้)	เพื่อให้ประชาชนมีน้ำประปาใช้อย่างเพียงพอและทั่วถึง	วางท่อประปา ขนาด ๓๓. 2 นิ้ว ขึ้น 8.5 ชนิด ปลายบาน ระยะทาง 1,000 เมตร	-	123,000	-	-	-	ปรับปรุงซ่อมแซมท่อเมนระยะทาง 1,000 เมตร	ประชาชนมีน้ำประปาใช้อย่างเพียงพอและทั่วถึง	กองช่าง
2	ปรับปรุงซ่อมแซมท่อเมนจ่ายน้ำระบบประปาหมู่บ้าน บ้านลานกระตัง หมู่ที่ 1	เพื่อให้ประชาชนมีน้ำประปาใช้อย่างเพียงพอและทั่วถึง	วางท่อประปา ขนาด ๓๓. 2 นิ้ว ขึ้น 8.5 ชนิด ปลายบาน ระยะทาง 1,340 เมตร	164,000	-	-	-	-	ปรับปรุงซ่อมแซมท่อเมนระยะทาง 1,340 เมตร	ประชาชนมีน้ำประปาใช้อย่างเพียงพอและทั่วถึง	กองช่าง
3	ปรับปรุงซ่อมแซมท่อเมนจ่ายน้ำระบบประปาหมู่บ้าน บ้านลานกระตัง หมู่ที่ 1	เพื่อให้ประชาชนมีน้ำประปาใช้อย่างเพียงพอและทั่วถึง	วางท่อประปา ขนาด ๓๓. 3 นิ้ว ขึ้น 8.5 ชนิด ปลายบาน ระยะทาง 850 เมตร(ถนน พท. 1018)	-	-	220,000	-	-	ปรับปรุงซ่อมแซมท่อเมนระยะทาง 850 เมตร	ประชาชนมีน้ำประปาใช้อย่างเพียงพอและทั่วถึง	กองช่าง

1.ยุทธศาสตร์การพัฒนาด้านโครงสร้างพื้นฐาน

1.1 กลยุทธ์: ก่อสร้าง ปรับปรุง บำรุงรักษาถนน ทางเท้า ท่อระบายน้ำ รางระบายน้ำ

แบบ ผ.02

(2) แผนงานการพาณิชย์

ที่	โครงการ	วัตถุประสงค์	เป้าหมาย (ผลผลิตของโครงการ)	งบประมาณ					ตัวชี้วัด (KPI)	ผลที่คาดว่าจะได้รับ	หน่วยงานรับผิดชอบหลัก
				2566 (บาท)	2567 (บาท)	2568 (บาท)	2569 (บาท)	2570 (บาท)			
4	ปรับปรุงซ่อมแซมท่อเมนจ่ายน้ำ ระบบประปาหมู่บ้าน บ้านสนกระดังงา(บางแคร์) หมู่ที่ 1,2,6 (เริ่มจากสะพาน คสล. - บ้านถ่อง เสนา)	เพื่อให้ประชาชนมีน้ำประปาใช้ได้อย่างเพียงพอและทั่วถึง	วางท่อประปา ขนาด ศก. 4 นิ้ว ชั้น 8.5 ชนิดสลายบนระยะทาง 750 เมตร (ถนนสายยางสายกระดังงา - ท่าประดู่)	-	-	-	360,000	-	ปรับปรุงซ่อมแซมท่อเมนระยะทาง 750 เมตร	ประชาชนมีน้ำประปาใช้ได้อย่างเพียงพอและทั่วถึง	กองช่าง
5	ปรับปรุงซ่อมแซมท่อเมนจ่ายน้ำ ระบบประปาหมู่บ้าน บ้านสนกระดังงา(บางแคร์) หมู่ที่ 1,2,6 (ถนนสายชัยพงษ์ฝั่งตะวันออก + ถนนสายทุ่งหัววัน - บ้านหนองขี้เสียด)	เพื่อให้ประชาชนมีน้ำประปาใช้ได้อย่างเพียงพอและทั่วถึง	วางท่อประปา ขนาด ศก. 4 นิ้ว ชั้น 8.5 ชนิดสลายบนระยะทาง 512 เมตร (ถนนสายชัยพงษ์ฝั่งตะวันออก + ถนนสายทุ่งหัววัน - บ้านหนองขี้เสียด)	-	-	-	210,000	-	ปรับปรุงซ่อมแซมท่อเมนระยะทาง 512 เมตร	ประชาชนมีน้ำประปาใช้ได้อย่างเพียงพอและทั่วถึง	กองช่าง
6	ขุดเจาะบ่อบาดาลพร้อมก่อสร้างห้องเหล็ก ขนาด 20 ลบ.ม. หมู่ที่ 5	เพื่อให้ประชาชนมีน้ำประปาใช้ได้อย่างเพียงพอและทั่วถึง	จำนวน 1 แห่ง	-	-	-	-	-	ขุดเจาะบ่อบาดาล พร้อมก่อสร้างห้องเหล็ก ขนาด 20 ลบ.ม.	ประชาชนมีน้ำประปาใช้ได้อย่างเพียงพอและทั่วถึง	กองช่าง

1.ยุทธศาสตร์การพัฒนาด้านโครงสร้างพื้นฐาน

1.1 กลยุทธ์ : ก่อสร้าง ปรับปรุง บำรุงรักษาถนน ทางเท้า ท่อระบายน้ำ รางระบายน้ำ

(2) แผนงานการพาณิชย์

แบบ #.02

ที่	โครงการ	วัตถุประสงค์	เป้าหมาย (ผลผลิตของ โครงการ)	งบประมาณ					ตัวชี้วัด (KPI)	ผลที่คาดว่าจะ ได้รับ	หน่วยงาน รับผิดชอบ หลัก
				2566 (บาท)	2567 (บาท)	2568 (บาท)	2569 (บาท)	2570 (บาท)			
7	โครงการอุดหนุนการไฟฟ้าอำเภอห้วยยอด เพื่อขยายระบบจำหน่ายพร้อมติดตั้ง หม้อแปลงขนาด 30 KVA ใหม่ ณ ระบบ ประปาบ้านนาต้นพร้าว (ฝั่งตะวันออก) หมู่ที่ 5	เพื่อลดปัญหาไฟฟ้าดับ ไฟกระชาก	จำนวน 1 แห่ง	500,000	-	-	-	-	ไฟฟ้ามีความ เสถียร	ลดปัญหาไฟฟ้าดับ ไฟกระชาก ภายในระบบ ประปา	กองช่าง
8	โครงการอุดหนุนการไฟฟ้าอำเภอห้วยยอด เพื่อขยายระบบจำหน่ายพร้อมติดตั้ง หม้อแปลงขนาด 30 KVA ใหม่ ณ ระบบ ประปาบ้านนาต้นพร้าว (ฝั่งตะวันตก) หมู่ที่ 5	เพื่อลดปัญหาไฟฟ้าดับ ไฟกระชาก	จำนวน 1 แห่ง	-	500,000	-	-	-	ไฟฟ้ามีความ เสถียร	ลดปัญหาไฟฟ้าดับ ไฟกระชาก ภายในระบบ ประปา	กองช่าง
9	ปรับปรุงซ่อมแซมระบบประปาหมู่บ้าน บ้านสามกระทิง หมู่ที่ 1	เพื่อปรับปรุงและ พัฒนาระบบ ประปาหมู่บ้านให้มี ประสิทธิภาพ	จำนวน 1 แห่ง	-	-	-	-	500,000	พัฒนาระบบ ประปาหมู่บ้านให้ มีคุณภาพ	ระบบประปา หมู่บ้านมี ประสิทธิภาพ ดีขึ้น	กองช่าง

1.ยุทธศาสตร์การพัฒนาด้านโครงสร้างพื้นฐาน

1.1 กลยุทธ์ : ก่อสร้าง ปรับปรุง บำรุงรักษาถนน ทางเท้า ท่อระบายน้ำ รางระบายน้ำ

(2) แผนงานการพาณิชย์

แบบ ส.02

ที่	โครงการ	วัตถุประสงค์	เป้าหมาย (ผลผลิตของ โครงการ)	งบประมาณ					ตัวชี้วัด (KPI)	ผลที่คาดว่าจะ ได้รับ	หน่วยงาน รับผิดชอบ
				2566 (บาท)	2567 (บาท)	2568 (บาท)	2569 (บาท)	2570 (บาท)			
10	ปรับปรุงซ่อมแซมระบบ ประปาหมู่บ้าน หมู่ที่ 3 (บ้านหนองไทร)	เพื่อปรับปรุงและพัฒนา ระบบประปาหมู่บ้านให้มี ประสิทธิภาพ	จำนวน 1 แห่ง	-	-	-	-	500,000	พัฒนาระบบ ประปาหมู่บ้านให้ มีคุณภาพ	ระบบประปาหมู่บ้าน มีประสิทธิภาพยิ่งขึ้น	กองช่าง
11	ปรับปรุงซ่อมแซมระบบ ประปาหมู่บ้าน หมู่ที่ 3 (หน้าสายน้ำส้ม)	เพื่อปรับปรุงและพัฒนา ระบบประปาหมู่บ้านให้มี ประสิทธิภาพ	จำนวน 1 แห่ง	500,000	-	-	-	-	พัฒนาระบบ ประปาหมู่บ้านให้ มีคุณภาพ	ระบบประปาหมู่บ้าน มีประสิทธิภาพยิ่งขึ้น	กองช่าง
12	ปรับปรุงซ่อมแซมระบบ ประปาหมู่บ้าน หมู่ที่ 5 (บ้านนาต้นพรว้า)	เพื่อปรับปรุงและพัฒนา ระบบประปาหมู่บ้านให้มี ประสิทธิภาพ	จำนวน 1 แห่ง	500,000	-	-	-	-	พัฒนาระบบ ประปาหมู่บ้านให้ มีคุณภาพ	ระบบประปาหมู่บ้าน มีประสิทธิภาพยิ่งขึ้น	กองช่าง
13	ปรับปรุงซ่อมแซมระบบ ประปาหมู่บ้าน จากสถาน กระหัง (บางแคร์) หมู่ที่ 1,2,6	เพื่อปรับปรุงและพัฒนา ระบบประปาหมู่บ้านให้มี ประสิทธิภาพ	จำนวน 1 แห่ง	1,000,000	-	-	-	-	พัฒนาระบบ ประปาหมู่บ้านให้ มีคุณภาพ	ระบบประปาหมู่บ้าน มีประสิทธิภาพยิ่งขึ้น	กองช่าง

1.ยุทธศาสตร์การพัฒนาคำนโครองสร้างพื้นฐาน

แบบ ผ.02

1.1 กลยุทธ์ : ก่อสร้าง ปรับปรุง บำรุงรักษาถนน ทางเท้า ท่อระบายน้ำ รางระบายน้ำ

(2) แผนงานการพาณิชย์

ที่	โครงการ	วัตถุประสงค์	เป้าหมาย (ผลผลิตของ โครงการ)	งบประมาณ					ตัวชี้วัด (KPI)	ผลที่คาดว่าจะได้รับ	หน่วยงาน รับผิดชอบ
				2566 (บาท)	2567 (บาท)	2568 (บาท)	2569 (บาท)	2570 (บาท)			
14	ปรับปรุงซ่อมแซมระบบ ประปาหมู่บ้าน หมู่ที่ 7 (บ้านป่าห่อ)	เพื่อปรับปรุงและพัฒนา ระบบประปาหมู่บ้านให้ มีประสิทธิภาพ	จำนวน 1 แห่ง	-	-	500,000	-	-	พัฒนาระบบ ประปาหมู่บ้านให้ มีประสิทธิภาพ ยิ่งขึ้น	ระบบประปา หมู่บ้านมี ประสิทธิภาพ ยิ่งขึ้น	กองช่าง
15	ขุดเจาะบ่อบาดาลพร้อม ก่อสร้างท่อส่งสูง ขนาด 20 ส.ม. หมู่ที่ 2	เพื่อให้ประชาชนมี น้ำประปาใช้อย่าง เพียงพอและทั่วถึง	จำนวน 1 แห่ง	-	-	800,000	-	-	ขุดเจาะบ่อบาดาล พร้อมก่อสร้างท่อ ส่งเหล็ก ขนาด 20 ส.ม.	ประชาชนมี น้ำประปาใช้ อย่างเพียงพอ และทั่วถึง	กองช่าง
16	ขุดเจาะบ่อบาดาล ระบบ ประปาหมู่บ้าน บ้านหนอง ไทร หมู่ที่ 3	เพื่อให้ประชาชนมี น้ำประปาใช้อย่าง เพียงพอและทั่วถึง	จำนวน 1 แห่ง	-	500,000	-	-	-	ขุดเจาะบ่อบาดาล พร้อมก่อสร้างท่อ ส่งเหล็ก ขนาด 20 ส.ม.	ประชาชนมี น้ำประปาใช้ อย่างเพียงพอ และทั่วถึง	กองช่าง
17	ขุดลอกน้ำฝาย หมู่ที่ 3	เพื่อปรับปรุงคุณภาพน้ำ ให้ดีขึ้น	จำนวน 1 แห่ง	-	1,000,000	-	-	-	จำนวนพื้นที่ใน การขุดลอก	ประชาชนได้ใช้ น้ำที่มีคุณภาพดี ขึ้น	กองช่าง

1.ยุทธศาสตร์การพัฒนาตำบลโครงสร้างพื้นฐาน

1.1 กลยุทธ์ : ก่อสร้าง ปรับปรุง บำรุงรักษาถนน ทางเท้า ท่อระบายน้ำ รังระบายน้ำ

(2) แผนงานการพาณิชย์

แบบ ผ.02

ที่	โครงการ	วัตถุประสงค์	เป้าหมาย (ผลผลิตของ โครงการ)	งบประมาณ					ตัวชี้วัด (KPI)	ผลที่คาดว่าจะ ได้รับ	หน่วยงาน รับผิดชอบ หลัก
				2566 (บาท)	2567 (บาท)	2568 (บาท)	2569 (บาท)	2570 (บาท)			
18	ปรับปรุงซ่อมแซมฝายน้ำ ต้น บ้านหนองไทร หมู่ที่ 3	เพื่อปรับปรุงและ พัฒนาระบบประปา หมู่บ้านให้มี ประสิทธิภาพ	จำนวน 1 แห่ง	500,000	-	-	-	-	พัฒนาระบบประปา หมู่บ้านให้มีคุณภาพ	ระบบประปา หมู่บ้านมี ประสิทธิภาพยิ่งขึ้น	กองช่าง
19	ปรับปรุงซ่อมแซมระบบ ประปาหมู่บ้าน หมู่ที่ 4 (บ้านต้นขี้เตี)	เพื่อปรับปรุงและ พัฒนาระบบประปา หมู่บ้านให้มี ประสิทธิภาพ	จำนวน 1 แห่ง	-	100,000	-	-	-	พัฒนาระบบประปา หมู่บ้านให้มีคุณภาพ	ระบบประปา หมู่บ้านมี ประสิทธิภาพยิ่งขึ้น	กองช่าง
20	ปรับปรุงซ่อมแซมระบบ ประปาหมู่บ้าน หมู่ที่ 8 (บ้านควมมั่งค่า)	เพื่อปรับปรุงและ พัฒนาระบบประปา หมู่บ้านให้มี ประสิทธิภาพ	จำนวน 1 แห่ง	-	100,000	-	-	-	พัฒนาระบบประปา หมู่บ้านให้มีคุณภาพ	ระบบประปา หมู่บ้านมี ประสิทธิภาพยิ่งขึ้น	กองช่าง
21	ติดตั้งระบบจ่ายสารเคมี ระบบประปาหมู่บ้าน บ้าน สามกระหิง (บางแคร์) หมู่ที่ 1, 2, 6	เพื่อปรับปรุงและ พัฒนาระบบประปา หมู่บ้านให้มี ประสิทธิภาพ	จำนวน 1 แห่ง	500,000	-	-	-	-	พัฒนาระบบประปา หมู่บ้านให้มีคุณภาพ	ระบบประปา หมู่บ้านมี ประสิทธิภาพยิ่งขึ้น	กองช่าง

1. ยุทธศาสตร์การพัฒนาตำบลโครงสร้างพื้นฐาน

1.1 กอชุดุทธ์ : ก่อสร้าง ปรับปรุง บำรุงรักษาถนน ทางเท้า ท่อระบายน้ำ รางระบายน้ำ

(2) แผนงานการพาณิชย์

แบบ ผ.02

ที่	โครงการ	วัตถุประสงค์	เป้าหมาย (ผลผลิตของ โครงการ)	งบประมาณ				ตัวชี้วัด (KPI)	ผลที่คาดว่าจะ ได้รับ	หน่วยงาน รับผิดชอบ หลัก	
				2566 (บาท)	2567 (บาท)	2568 (บาท)	2569 (บาท)				2570 (บาท)
22	ติดตั้งมิเตอร์วัดน้ำ หมู่ที่ 2, 6, 8	เพื่อปรับปรุงและ พัฒนาระบบประปา หมู่บ้านให้มี ประสิทธิภาพ	จำนวน 4 จุด	-	200,000	-	-	-	พัฒนาระบบประปา หมู่บ้านให้มีคุณภาพ	ระบบประปา หมู่บ้านมี ประสิทธิภาพยิ่งขึ้น	กองช่าง
23	ก่อสร้างถังน้ำใส ขนาด 200 ลบ.ม. ระบบประปา หมู่บ้าน บ้านสามกระตัง (บางแคร์) หมู่ที่ 1, 2, 6	เพื่อปรับปรุงและ พัฒนาระบบประปา หมู่บ้านให้มี ประสิทธิภาพ	จำนวน 1 แห่ง	2,000,000	-	-	-	-	พัฒนาระบบประปา หมู่บ้านให้มีคุณภาพ	ระบบประปา หมู่บ้านมี ประสิทธิภาพยิ่งขึ้น	กองช่าง
24	ติดตั้งระบบจ่ายสารเคมี ระบบประปาหมู่บ้าน หน้า ฝายน้ำล้น หมู่ที่ 3, 5	เพื่อปรับปรุงและ พัฒนาระบบประปา หมู่บ้านให้มี ประสิทธิภาพ	จำนวน 1 แห่ง	350,000	-	-	-	-	พัฒนาระบบประปา หมู่บ้านให้มีคุณภาพ	ระบบประปา หมู่บ้านมี ประสิทธิภาพยิ่งขึ้น	กองช่าง

แบบ ผ.02

ก. ยุทธศาสตร์ชาติ 20 ปี พ.ศ. 2561-2580 : (3) ยุทธศาสตร์ชาติด้านการพัฒนาและส่งเสริมศักยภาพทรัพยากรมนุษย์

แบบ ม.02

ข. แผนพัฒนาเศรษฐกิจและสังคมแห่งชาติ ฉบับที่ 13 : หมายเหตุที่ 12 ไทยมีกำลังคนสมรรถนะสูง มุ่งเรียนรู้อย่างต่อเนื่อง ตอบโจทย์การพัฒนาแห่งอนาคต

ค. Sustainable Development Goals : SDGs : เป้าหมายที่ 4 สร้างหลักประกันว่าทุกคนมีการศึกษาที่มีคุณภาพอย่างครอบคลุมและเท่าเทียม และสนับสนุนโอกาสในการเรียนรู้ตลอดชีวิต

ง. ยุทธศาสตร์การพัฒนาจังหวัดตรัง : ยุทธศาสตร์ที่ 3 เสริมสร้างควมมั่นคงทางสังคม พัฒนาคุณภาพชีวิตและการศึกษาเรียนรู้ที่มีคุณภาพ

จ. ยุทธศาสตร์การพัฒนาขององค์กรปกครองส่วนท้องถิ่นในเขตจังหวัดตรัง : ยุทธศาสตร์ที่ 2 การพัฒนาด้านคุณภาพชีวิตและส่งเสริมการศึกษาเรียนรู้แบบองค์รวม

2. ยุทธศาสตร์การพัฒนาด้านการศึกษา ศาสนาและวัฒนธรรม

2.1 กลยุทธ์ : ส่งเสริมการศึกษาของประชาชนทุกระดับ

(1) แผนงานการศึกษา

ที่	โครงการ	วัตถุประสงค์	เป้าหมาย (ผลผลิตของโครงการ)	งบประมาณ					ตัวชี้วัด (KPI)	ผลที่คาดว่าจะได้รับ	หน่วยงานรับผิดชอบหลัก
				2566 (บาท)	2567 (บาท)	2568 (บาท)	2569 (บาท)	2570 (บาท)			
1	โครงการสนับสนุนอาหารเสริม(นม)ให้แก่ศูนย์พัฒนาเด็กเล็ก ตำบลทุ่งต่อ	เพื่อให้เด็กนักเรียนมีสุขภาพ แข็งแรง เจริญเติบโตตามวัย	เด็กนักเรียน ศพด.ตำบล ทุ่งต่อ ทุกคน	250,000	260,000	270,000	280,000	280,000	ร้อยละ 100 ของนักเรียนศพด.ตำบล ทุ่งต่อได้รับการสนับสนุน	เด็กนักเรียนมีสุขภาพ แข็งแรง เจริญเติบโตตามวัย	สำนักปลัด
2	โครงการสนับสนุนอาหารเสริม(นม)ให้แก่โรงเรียนบ้านทุ่งต่อ	เพื่อให้เด็กนักเรียนมีสุขภาพ แข็งแรง เจริญเติบโตตามวัย	เด็กนักเรียน โรงเรียนบ้านทุ่งต่อ ทุกคน	530,000	540,000	550,000	560,000	570,000	ร้อยละ 100 ของนักเรียนโรงเรียนบ้าน ทุ่งต่อได้รับการสนับสนุน	เด็กนักเรียนมีสุขภาพ แข็งแรง เจริญเติบโตตามวัย	สำนักปลัด

แบบ ม.02

2. ยุทธศาสตร์การพัฒนาศึกษา ศาสนาและวัฒนธรรม

2.1 กลยุทธ์ : ส่งเสริมการศึกษาของประชาชนทุกระดับ

(1) แผนงานการศึกษา

ที่	โครงการ	วัตถุประสงค์	เป้าหมาย (ผลผลิตของ โครงการ)	งบประมาณ					ตัวชี้วัด (KPI)	ผลที่คาดว่าจะ ได้รับ	หน่วยงาน รับผิดชอบ หลัก
				2566 (บาท)	2567 (บาท)	2568 (บาท)	2569 (บาท)	2570 (บาท)			
3	โครงการอาหารกลางวันสำหรับศูนย์พัฒนาเด็กเล็กตำบลทุ่งต่อ	เพื่อให้เด็กนักเรียนมีความสุข แข็งแรง เจริญเติบโตตามวัย	เด็กนักเรียน ศพด.ตำบล ทุ่งต่อ ทุกคน	570,000	580,000	590,000	600,000	600,000	ร้อยละ 100 ของนักเรียน ศพด.ตำบล ทุ่งต่อได้รับการสนับสนุน	เด็กนักเรียนมี สุขภาพ แข็งแรง เจริญเติบโตตามวัย	สำนักปลัด
4	อุดหนุนโรงเรียนบ้านทุ่งต่อจัดหาอาหารกลางวันให้แก่นักเรียน	เพื่อให้เด็กนักเรียนมีความสุข แข็งแรง เจริญเติบโตตามวัย	เด็กนักเรียน โรงเรียนบ้าน ทุ่งต่อ ทุกคน	950,000	960,000	970,000	980,000	990,000	ร้อยละ 100 ของนักเรียนโรงเรียนบ้านทุ่งต่อได้รับการสนับสนุน	เด็กนักเรียนมี สุขภาพ แข็งแรง เจริญเติบโตตามวัย	สำนักปลัด
5	โครงการศึกษาแหล่งเรียนรู้นอกสถานที่ สำหรับเด็กปฐมวัย	เพื่อให้เด็กนักเรียนได้รับประสบการณ์ตรงจากการเรียนรู้ แหล่งเรียนรู้นอกสถานที่	เด็กนักเรียน ศพด.ตำบล ทุ่งต่อ อายุ 3-5 ปี ทุกคน	30,000	30,000	30,000	30,000	30,000	ร้อยละ 100 ของนักเรียน ศพด.ตำบล ทุ่งต่อได้รับการสนับสนุน	เด็กนักเรียนได้รับ ประสบการณ์ตรง จากการเรียนรู้ แหล่งเรียนรู้ นอก สถานที่	สำนักปลัด

2. ยุทธศาสตร์การพัฒนาด้านการศึกษา ศาสนาและวัฒนธรรม

2.1 กลยุทธ์ : ส่งเสริมการศึกษาของประชาชนทุกระดับ

(1) แผนงานการศึกษา

แบบ ผ.02

ที่	โครงการ	วัตถุประสงค์	เป้าหมาย (ผลผลิตของ โครงการ)	งบประมาณ						ตัวชี้วัด (KPI)	ผลที่คาดว่าจะ ได้รับ	หน่วยงาน รับผิดชอบ หลัก
				2566 (บาท)	2567 (บาท)	2568 (บาท)	2569 (บาท)	2570 (บาท)				
6	โครงการวันเด็ก แห่งชาติ	เพื่อให้เด็กได้ แสดงออกอย่าง สร้างสรรค์	เด็กในตำบล ทุกต่อ	80,000	80,000	80,000	80,000	80,000	ร้อยละ 80 ของเด็ก ที่ร่วมกิจกรรมมี ความพึงพอใจ	เด็กในด้านพฤติกรรม พื้นที่แสดงออกอย่าง สร้างสรรค์	สำนักปลัด	
7	โครงการแข่งขันทักษะ วิชาการปฐมวัย	เพื่อให้เด็กนักเรียน แสดงออกถึง พัฒนาการ ทั้ง 4 ด้าน เหมาะสมตามวัย	นักเรียน ศพท. ตำบลทุกต่ออายุ 3-5 ปี ทุกคน	20,000	20,000	20,000	20,000	20,000	ร้อยละ 100 ของ นักเรียนศพท.ตำบล ทุกต่อ อายุ 3-5 ปีได้ เข้าร่วมโครงการ	เด็กนักเรียนแสดงออก ถึงพัฒนาการ ทั้ง 4 ด้านเหมาะสมตามวัย	สำนักปลัด	
8	โครงการแข่งขันกีฬา ศูนย์พัฒนาเด็กเล็ก ตำบลทุกต่อ	เพื่อเป็นการส่งเสริม ความรู้ด้านทักษะ กีฬาให้แก่เด็ก	นักเรียน ศพท. ตำบล ทุกต่อทุกคน	40,000	40,000	40,000	40,000	40,000	ร้อยละ 100 ของ นักเรียนศพท.ตำบล ทุกต่อ ได้เข้าร่วม โครงการ	เด็กนักเรียนมีความ สามัคคี และมีน้ำใจ เป็นนักกีฬา	สำนักปลัด	
9	อุทยานจ้างครูที่ขาด แคลนในด้านการสอน เรียนการสอนวิชา พลศึกษา	เพื่ออุดหนุนโรงเรียน บ้านทุกต่อ	จำนวน 1 อัตรา	100,000	100,000	100,000	100,000	100,000	โรงเรียนที่ได้รับการ สนับสนุนร้อยละ 80	การศึกษามีคุณภาพ ยิ่งขึ้น	สำนักปลัด	

2. ยุทธศาสตร์การพัฒนาด้านการศึกษา ศาสนาและวัฒนธรรม

2.1 กลยุทธ์ : ส่งเสริมการศึกษาของประชาชนทุกระดับ

(1) แผนงานการศึกษา

แบบ ผ.02

ที่	โครงการ	วัตถุประสงค์	เป้าหมาย (ผลผลิตของโครงการ)	งบประมาณ					ตัวชี้วัด (KPI)	ผลที่คาดว่าจะได้รับ	หน่วยงานรับผิดชอบหลัก
				2566 (บาท)	2567 (บาท)	2568 (บาท)	2569 (บาท)	2570 (บาท)			
10	อุดหนุนจ้างครูพี่อาสาแคน ในด้านการเรียนการสอน วิชาสามัญ	เพื่ออุดหนุนโรงเรียนบ้านทุ่งต่อ	จำนวน 1 อัตรา	60,000	60,000	60,000	60,000	60,000	โรงเรียนได้รับบริการสนับสนุนร้อยละ 60	การศึกษามีคุณภาพยิ่งขึ้น	สำนักปลัด
11	จัดซื้อเครื่องเล่นมาม สำหรับศูนย์พัฒนาเด็กเล็ก ตำบลทุ่งต่อ	เพื่อส่งเสริมการศึกษาของ ศพต.ต.ทุ่งต่อ	เครื่องเล่นสนาม จำนวน 4 ชิ้น	200,000	200,000	200,000	200,000	200,000	ร้อยละ 100 ของนักเรียนได้ใช้ประโยชน์จากเครื่องเล่นสนาม	การศึกษามีคุณภาพยิ่งขึ้น	สำนักปลัด
12	โครงการสนับสนุนค่าใช้จ่าย ในการจัดการศึกษาสำหรับ ศูนย์พัฒนาเด็กเล็ก (ศพต.) ค่าจัดการเรียนการสอน	เพื่อส่งเสริมการศึกษาของ เด็ก ศพต.ต.ทุ่งต่อ	เด็กนักเรียน ศพต.ต. ทุ่งต่อทุกคน	200,000	200,000	200,000	200,000	200,000	ร้อยละ 100 ของนักเรียนได้รับเงินอุดหนุน	การจัดการศึกษา มีประสิทธิภาพ และประสิทธิผล อย่างต่อเนื่อง	สำนักปลัด
13	โครงการสนับสนุนค่าใช้จ่าย ในการจัดการศึกษาสำหรับ ศูนย์พัฒนาเด็กเล็ก (ศพต.) ค่าหนังสือเรียน	เพื่อสนับสนุนค่าใช้จ่ายใน การจัดการศึกษาสำหรับ ศูนย์พัฒนาเด็กเล็ก (ศพต.) ค่าหนังสือเรียน	เด็กนักเรียน ศพต.ต. ทุ่งต่อ อายุ 3-5 ปี	20,000	20,000	20,000	20,000	20,000	ร้อยละ 100 ของนักเรียนได้รับเงินอุดหนุน	การจัดการศึกษา มีประสิทธิภาพ และประสิทธิผล อย่างต่อเนื่อง	สำนักปลัด

2. ยุทธศาสตร์การพัฒนาด้านการศึกษา ศาสนาและวัฒนธรรม

2.1 กลยุทธ์ : ส่งเสริมการศึกษาของประชาชนทุกระดับ

(1) แผนงานการศึกษา

แบบ ผ.02

ที่	โครงการ	วัตถุประสงค์	เป้าหมาย (ผลผลิตของ โครงการ)	งบประมาณ					ตัวชี้วัด (KPI)	ผลที่คาดว่าจะ ได้รับ	หน่วยงาน รับผิดชอบ หลัก
				2566 (บาท)	2567 (บาท)	2568 (บาท)	2569 (บาท)	2570 (บาท)			
14	โครงการสนับสนุนค่าใช้จ่าย ในการจัดการศึกษาสำหรับ ศูนย์พัฒนาเด็กเล็ก (ศพด.) อุปกรณ์การเรียน	เพื่อสนับสนุนค่าใช้จ่าย ในการจัดการศึกษา สำหรับศูนย์พัฒนาเด็ก เล็ก (ศพด.) ค่าอุปกรณ์ การเรียน	เด็กนักเรียน ศพด.ต.ทุ่งต่อ อายุ 3-5 ปี	20,000	20,000	20,000	20,000	20,000	ร้อยละ 100 ของนักเรียน ได้รับเงิน อุดหนุน	การจัดการศึกษามี ประสิทธิภาพและ ประสิทธิผลอย่าง ต่อเนื่อง	สำนักปลัด
15	โครงการสนับสนุนค่าใช้จ่าย ในการจัดการศึกษาสำหรับ ศูนย์พัฒนาเด็กเล็ก (ศพด.) ค่าเครื่องแบบนักเรียน	เพื่อสนับสนุนค่าใช้จ่าย ในการจัดการศึกษา สำหรับศูนย์พัฒนาเด็ก เล็ก (ศพด.) ค่า เครื่องแบบนักเรียน	เด็กนักเรียน ศพด.ต.ทุ่งต่อ อายุ 3-5 ปี	30,000	30,000	30,000	30,000	30,000	ร้อยละ 100 ของนักเรียน ได้รับเงิน อุดหนุน	การจัดการศึกษามี ประสิทธิภาพและ ประสิทธิผลอย่าง ต่อเนื่อง	สำนักปลัด
16	โครงการสนับสนุนค่าใช้จ่าย ในการจัดการศึกษาสำหรับ ศูนย์พัฒนาเด็กเล็ก (ศพด.) ค่ากิจกรรมพัฒนาผู้เรียน	เพื่อสนับสนุนค่าใช้จ่าย ในการจัดการศึกษา สำหรับศูนย์พัฒนาเด็ก เล็ก (ศพด.) ค่ากิจกรรม พัฒนาผู้เรียน	เด็กนักเรียน ศพด.ต.ทุ่งต่อ อายุ 3-5 ปี	50,000	50,000	50,000	50,000	50,000	ร้อยละ 100 ของนักเรียน ได้รับเงิน อุดหนุน	การจัดการศึกษามี ประสิทธิภาพและ ประสิทธิผลอย่าง ต่อเนื่อง	สำนักปลัด

2. ยุทธศาสตร์การพัฒนาด้านการศึกษา ศาสนาและวัฒนธรรม

2.1 กออยู่ทุ : ส่งเสริมการศึกษาของประชาชนทุกระดับ

(1) แผนงานการศึกษา

แบบ ผ.02

ที่	โครงการ	วัตถุประสงค์	เป้าหมาย (ผลผลิตของ โครงการ)	งบประมาณ					ตัวชี้วัด (KPI)	ผลที่คาดว่าจะได้รับ	หน่วยงาน รับผิดชอบ หลัก
				2566 (บาท)	2567 (บาท)	2568 (บาท)	2569 (บาท)	2570 (บาท)			
17	โครงการพัฒนาสื่อ อาเซียน	เพื่อพัฒนาสื่อการเรียนรู้ เกี่ยวกับอาเซียน	แหล่งเรียนรู้ เกี่ยวกับอาเซียน 1 แห่ง	50,000	50,000	50,000	50,000	50,000	ร้อยละ 100 ของ นักเรียนศพด.ตำบล ทุ่งต่อ ได้เข้าร่วม โครงการ	เด็กนักเรียนมี ความพร้อมรู้สู่ ประชาคม อาเซียน	สำนักปลัด
18	โครงการส่งเสริมการ เรียนรู้เด็กปฐมวัย ท้องถิ่นไทยผ่านการ เล่น	เพื่อดำเนินการสร้างสนาม เด็กเล่นสร้างปัญญาเพื่อ ส่งเสริมให้เด็กปฐมวัยให้ ท้องถิ่นมีพัฒนาการสมบูรณ์ ตามวัยผ่านการเล่นสนาม เด็กเล่นสร้างปัญญา	สนามเด็กเล่น สร้างปัญญา จำนวน 1 แห่ง	200,000	-	-	200,000	-	ร้อยละ 80 ของ นักเรียนมีความพึง พอใจ	เด็กปฐมวัยเกิด การเรียนรู้ผ่าน การเล่น	สำนักปลัด
19	โครงการจัดซื้อ คอมพิวเตอร์สำหรับ เพื่อใช้ในการจัดการเรียน การสอนศูนย์พัฒนา เด็กเล็กตำบลทุ่งต่อ	เพื่อให้เด็กนักเรียนเรียนรู้ ด้วยสื่อการเรียนการสอน สารสนเทศสมัยใหม่	เด็กนักเรียน ศพด.ตำบล ทุ่งต่อ อายุ 5 ปีทุกคน	200,000	-	200,000	-	-	ร้อยละ 80 ของ นักเรียนมีความพึง พอใจ	เด็กนักเรียนมี โอกาสได้เรียนรู้ อย่างกว้างขวาง	สำนักปลัด

2. ยุทธศาสตร์การพัฒนาด้านการศึกษา ศาสนาและวัฒนธรรม

2.1 กลยุทธ์ : ส่งเสริมการศึกษาของประชาชนทุกระดับ

(1) แผนงานการศึกษา

แบบ ผ.02

ที่	โครงการ	วัตถุประสงค์	เป้าหมาย (ผลผลิตของโครงการ)	งบประมาณ						ตัวชี้วัด (KPI)	ผลที่คาดว่าจะได้รับ	หน่วยงานรับผิดชอบหลัก
				2566 (บาท)	2567 (บาท)	2568 (บาท)	2569 (บาท)	2570 (บาท)				
20	โครงการก่อสร้าง/ต่อเติมศูนย์พัฒนาเด็กเล็กตำบลทุ่งต่อ (อาคารใหม่ ระหว่างทางเดิน)	เพื่อให้พ.ด.ศ. ทุ่งต่อมีห้องเรียนเพียงพอต่อการจัดการเรียนการสอน	ศพ.ตำบลทุ่งต่อมีห้องเรียนเพิ่มเติมจำนวน 2 ห้อง	800,000	-	800,000	-	800,000	ร้อยละ 80 ของนักเรียนและบุคลากรภายในศูนย์มีความพึงพอใจในการได้รับบริการ	การจัดการศึกษามีประสิทธิภาพและประสิทธิผลอย่างต่อเนื่อง	สำนักปลัด	
21	โครงการปรับปรุงซ่อมแซมศูนย์พัฒนาเด็กเล็กตำบลทุ่งต่อ	เพื่อพัฒนาศูนย์พัฒนาเด็กเล็กให้มีประสิทธิภาพ	ปรับปรุงซ่อมแซมอย่างน้อยปีละ 2 ครั้ง	50,000	50,000	50,000	50,000	50,000	ร้อยละ 80 ของนักเรียนและบุคลากรภายในศูนย์มีความพึงพอใจในการได้รับบริการ	การจัดการศึกษามีประสิทธิภาพและประสิทธิผลอย่างต่อเนื่อง	สำนักปลัด	
22	ต่อเติมศูนย์เรียน-ภาระจากห้องเรียนอาคารใหม่	เพื่อพัฒนาศูนย์พัฒนาเด็กเล็กให้มีประสิทธิภาพ	ศพ.ต. ทุ่งต่อ มีห้องเรียนที่เพียงพอส่วนมากขึ้น	-	150,000	-	-	150,000	ร้อยละ 80 ของนักเรียนและบุคลากรภายในศูนย์มีความพึงพอใจในการได้รับบริการ	การจัดการศึกษามีประสิทธิภาพและประสิทธิผลอย่างต่อเนื่อง	สำนักปลัด	

2. ยุทธศาสตร์การพัฒนาด้านการศึกษา ศาสนาและวัฒนธรรม

2.1 กลยุทธ์ : ส่งเสริมการศึกษาของประชาชนทุกระดับ

(1) แผนงานการศึกษา

แบบ ผ.๑๒

ที่	โครงการ	วัตถุประสงค์	เป้าหมาย (ผลผลิตของ โครงการ)	งบประมาณ					ตัวชี้วัด (KPI)	ผลที่คาดว่าจะ ได้รับ	หน่วยงาน รับผิดชอบ หลัก
				2566 (บาท)	2567 (บาท)	2568 (บาท)	2569 (บาท)	2570 (บาท)			
23	ปรับปรุงซ่อมแซม รั้วบริเวณด้านหน้า ศพด.	เพื่อปรับปรุงซ่อมแซม รั้วบริเวณด้านหน้า ศพด. เพิ่มความมั่นคง แข็งแรง	ซ่อมแซมรั้ว บริเวณด้านหน้า ศพด.	-	-	-	100,000	-	ร้อยละ 75 ของ ผู้ปกครองมีความ พอใจในความ ปลอดภัยของศพด. ต่อเนื่อง	การจัดการศึกษามี ประสิทธิภาพและ ประสิทธิผลอย่าง ต่อเนื่อง	สำนักปลัด
24	ก่อสร้างทางเชื่อม พร้อมมุงหลังคา ระหว่างอาคาร เรียน	เพื่อให้มีพื้นที่ใช้สอย และแก้ไขปัญหา พ่นซึ่งระหว่าง2 อาคาร	มีทางเชื่อม พร้อมหลังคา ระหว่างอาคาร เรียน	200,000	-	-	-	200,000	ร้อยละ 75 ของ ผู้ปกครองมีความ พอใจในความ ปลอดภัยของศพด. ต่อเนื่อง	การจัดการศึกษามี ประสิทธิภาพและ ประสิทธิผลอย่าง ต่อเนื่อง	สำนักปลัด
25	จัดจ้างทำขึ้นวงใช้ ส่วนตัวสำหรับเด็ก แบบ 9 ช่อง	เพื่อส่งเสริมการจัด การศึกษาให้เป็นไป ตามมาตรฐานและ ความต้องการของ นักเรียน	ศพด.มีพื้นวาง ของใช้ส่วนตัว แบบ 9 ช่อง จำนวน12 ชุด	50,000	-	-	-	50,000	ร้อยละ 100 ของ นักเรียนได้ใช้ ประโยชน์จากชิ้นวง ของใช้ส่วนตัว ต่อเนื่อง	การจัดการศึกษามี ประสิทธิภาพและ ประสิทธิผลอย่าง ต่อเนื่อง	สำนักปลัด

2. ยุทธศาสตร์การพัฒนาด้านการศึกษา ศาสนาและวัฒนธรรม

2.1 กลยุทธ์ : ส่งเสริมการศึกษาของประชาชนทุกระดับ

(1) แผนงานการศึกษา

ที่	โครงการ	วัตถุประสงค์	เป้าหมาย (ผลผลิตของโครงการ)	งบประมาณ					ตัวชี้วัด (KPI)	ผลที่คาดว่าจะได้รับ	หน่วยงานรับผิดชอบหลัก
				2566 (บาท)	2567 (บาท)	2568 (บาท)	2569 (บาท)	2570 (บาท)			
26	จัดซื้อข้าวถุงแห้งสำหรับเด็ก ศพต.ด้านสุขภาพ	เพื่อส่งเสริมการจัด การศึกษาให้เป็นไปตาม มาตรฐานและความ ต้องการของนักเรียน	ศพต.ต.ทุ่งค้อ มีข้าวถุงแห้งส่งจำนวน 5 ชุด	30,000	-	30,000	-	30,000	ร้อยละ 100 ของนักเรียนได้ใช้ประโยชน์จากข้าวถุงแห้ง	การจัดการศึกษามี ประสิทธิภาพและ ประสิทธิภาพอย่าง ต่อเนื่อง	สำนักปลัด
27	จัดซื้อโต๊ะ-เก้าอี้ สำหรับรับประทานอาหาร อาหาร	เพื่อให้เด็กนักเรียนมีโต๊ะ-เก้าอี้สำหรับรับประทานอาหาร	จัดซื้อโต๊ะ-เก้าอี้สำหรับ รับประทานอาหาร ดังนี้ 1.โต๊ะ จำนวน 16 ตัว 2.เก้าอี้ จำนวน 96 ตัว	100,000	-	-	100,000	-	ร้อยละ 100 ของนักเรียนได้ใช้ประโยชน์จากโต๊ะ-เก้าอี้	การจัดการศึกษามี ประสิทธิภาพและ ประสิทธิภาพอย่าง ต่อเนื่อง	สำนักปลัด
28	ก่อสร้างทางเดิน พร้อมหลังคา ระหว่างรั้วถึง อาคารเรียนใหม่ ของศูนย์พัฒนาเด็ก เล็กตำบล ทุ่งค้อ	1.เพื่อแก้ปัญหาหน้ที่เรียน เยือกฝนช่วงเวลารับ-ส่ง นักเรียนจากตู้ปกครอง 2.เพื่อส่งเสริมการจัด การศึกษาให้เป็นไปตาม มาตรฐานและความ ต้องการของตู้ปกครอง	เพื่อพัฒนาศูนย์พัฒนา เด็กเล็กมีทางเดินพร้อม หลังคา	-	500,000	-	500,000	-	ร้อยละ 75 ของนักเรียน และ ผู้ปกครองมีความพึงพอใจในการ ได้รับบริการ	1.มีทรัพยากร เพียงพอต่อการจัดการศึกษา 2.การศึกษามี ประสิทธิภาพและ ประสิทธิภาพอย่าง ต่อเนื่อง	สำนักปลัด

2. ยุทธศาสตร์การพัฒนาด้านการศึกษา ศาสนาและวัฒนธรรม

2.1 กลยุทธ์ : ส่งเสริมการศึกษาของประชาชนทุกระดับ

(1) แผนงานการศึกษา

แบบ ผ.02

ที่	โครงการ	วัตถุประสงค์	เป้าหมาย (ผลผลิตของ โครงการ)	งบประมาณ					ตัวชี้วัด (KPI)	ผลที่คาดว่าจะได้รับ	หน่วยงาน รับผิดชอบ หลัก
				2566 (บาท)	2567 (บาท)	2568 (บาท)	2569 (บาท)	2570 (บาท)			
29	ปรับปรุงภูมิทัศน์ และสร้างศาลาพักผ่อน สำหรับ ผู้ปกครองศูนย์ พัฒนาเด็กเล็ก ตำบลทุ่งต่อ	เพื่อความเป็นระเบียบ สวยงาม และมีสถานที่พักผ่อน เพื่อความปลอดภัย สำหรับผู้ปกครองที่มีารอรับ เด็กนักเรียน	มีศาลาพักผ่อน และภูมิทัศน์ที่ สวยงามสำหรับ ผู้ปกครอง	-	300,000	-	-	300,000	ร้อยละ 75 ของ นักเรียนและ ผู้ปกครองมีความพึง พอใจในการได้รับ บริการ	1.ศูนย์พัฒนาเด็กเล็กตำบล ทุ่งต่อมีการจัดระเบียบการ รับนักเรียน 2.การศึกษามีประสิทธิภาพ และประสิทธิผลอย่าง ต่อเนื่อง	สำนักปลัด
30	ก่อสร้าง/ติดตั้งเสา ธงภายในศูนย์ พัฒนาเด็กเล็ก ตำบลทุ่งต่อ	เพื่อพัฒนาศูนย์พัฒนาเด็ก เล็กให้มีเสาธงประดับธงชาติ ไว้ทำกิจกรรมยามเช้า	เสาธงแบบติดตั้ง สถานที่ราชการ จำนวน 1 ชุด	30,000	-	-	30,000	-	ร้อยละ 80 ของ นักเรียนและ บุคลากรภายใน ศูนย์มีความพึง พอใจในการได้รับ บริการ	การจัดการศึกษามี ประสิทธิภาพและ ประสิทธิผลอย่างต่อเนื่อง	สำนักปลัด

2. ยุทธศาสตร์การพัฒนาด้านการศึกษา ศาสนาและวัฒนธรรม

2.1 กลยุทธ์ : ส่งเสริมการศึกษาของประชาชนทุกระดับ

(1) แผนงานการศึกษา

แบบ ผ.02

ที่	โครงการ	วัตถุประสงค์	เป้าหมาย (ผลผลิตของ โครงการ)	งบประมาณ						ตัวชี้วัด (KPI)	ผลที่คาดว่าจะ ได้รับ	หน่วยงาน รับผิดชอบ หลัก
				2566 (บาท)	2567 (บาท)	2568 (บาท)	2569 (บาท)	2570 (บาท)				
31	จัดซื้อเครื่องชุดผู้ ของศูนย์พัฒนาเด็ก เล็กตำบลทุ่งต่อ	1.เพื่อให้มีเครื่องชุดผู้ ในการทำความสะอาด ศพท.ให้ ได้ตามมาตรฐานสาธารณสุข 2.เพื่อให้ได้มีสุขภาพอนามัย ที่ดี	ศูนย์พัฒนาเด็กเล็ก ตำบลทุ่งต่อมีการ จัดซื้อครุภัณฑ์ สำนักงาน คือ จัดซื้อ เครื่องชุดผู้ จำนวน 1 เครื่อง	-	20,000	-	-	20,000	ร้อยละ 80 ของ นักเรียนและ ผู้ปกครองมีความ พึงพอใจในการ ได้รับบริการ	การจัดการศึกษา ประสิทธิภาพและ ประสิทธิผลอย่าง ต่อเนื่อง	สำนักปลัด	
32	ก่อสร้างรั้วบริเวณ ด้านหน้า ศพท.	1.เพื่อก่อสร้างรั้วบริเวณ ด้านหน้าของศูนย์พัฒนาเด็ก เล็ก 2.เพื่อสร้างความปลอดภัย ให้แก่นักเรียน	ศูนย์พัฒนาเด็กเล็ก ตำบลทุ่งต่อมีรั้วที่ แข็งแรงและ ปลอดภัยสำหรับเด็ก	200,000	-	-	200,000	-	ร้อยละ 80 ของ นักเรียนและ ผู้ปกครองมีความ พึงพอใจในการ ได้รับบริการ	มิทวิทยากร เพียงพอดำเนินการ การศึกษา	สำนักปลัด	
33	ติดตั้งระบบเครื่อง ขยายเสียงตามสาย ณ ศูนย์พัฒนาเด็ก เล็กตำบลทุ่งต่อ	เพื่อให้ศูนย์พัฒนาเด็กเล็ก ตำบลทุ่งต่อมีระบบเครื่อง ขยายเสียงตามสายเพื่อใช้ใน การประชาสัมพันธ์ภายในศูนย์ พัฒนาเด็กเล็กตำบลทุ่งต่อ	ศูนย์พัฒนาเด็กเล็ก ตำบลทุ่งต่อมีการ ติดตั้งระบบเครื่อง ขยายเสียงตามสาย จำนวน 1 ชุด	100,000	-	100,000	-	-	ร้อยละ 80 ของ นักเรียนและ ผู้ปกครองมีความ พึงพอใจในการ ได้รับบริการ	มิทวิทยากร เพียงพอดำเนินการ การศึกษา	สำนักปลัด	

2. ยุทธศาสตร์การพัฒนาด้านการศึกษา ศาสนาและวัฒนธรรม

2.1 กลยุทธ์ : ส่งเสริมการศึกษาของประชาชนทุกระดับ

(1) แผนงานการศึกษา

แบบ ผ.02

ที่	โครงการ	วัตถุประสงค์	เป้าหมาย (ผลผลิตของโครงการ)	งบประมาณ					ตัวชี้วัด (KPI)	ผลที่คาดว่าจะได้รับ	หน่วยงานรับผิดชอบหลัก
				2566 (บาท)	2567 (บาท)	2568 (บาท)	2569 (บาท)	2570 (บาท)			
34	จัดทำและติดตั้งป้ายบอกทางเข้าสู่ศูนย์พัฒนาเด็กเล็กตำบลทุ่งต่อ ช้าง ถนน 2 ป้าย	เพื่อให้ทราบระยะทางในการมาติดต่อศูนย์พัฒนาเด็กเล็กตำบลทุ่งต่อ	ป้ายบอกทางศูนย์พัฒนาเด็กเล็กตำบลทุ่งต่อ จำนวน 2 ป้าย	20,000	-	20,000	-	-	ร้อยละ 80 ของนักเรียนและผู้ปกครองมีความพึงพอใจในการได้รับบริการ	การจัดการศึกษา มีประสิทธิภาพและประสิทธิผลอย่างต่อเนื่อง	สำนักปลัด
35	โครงการทุนน้อยหัวใจพอเพียง	เพื่อให้นักเรียนผู้จูงมือทำเกษตรผสมผสานตามแนวปรัชญาเศรษฐกิจพอเพียง	นักเรียนทต.ด. ทุ่งต่อทุกคน	10,000	10,000	10,000	10,000	10,000	ร้อยละ 75 ของนักเรียนมีความพึงพอใจต่อการจัดกิจกรรม	นักเรียนสามารถนำไปถ่ายทอดและใช้ประโยชน์ในชีวิตประจำวันได้	สำนักปลัด
36	จ้างเหมาบริการ-งานทำความสะอาดศูนย์พัฒนาเด็กเล็กตำบลทุ่งต่อ	เพื่อให้การศึกษา มีประสิทธิภาพและประสิทธิผล และได้มาตรฐาน ศพด.นำอยู่	จ้างเหมาบริการ จำนวน 1 ตำแหน่ง	108,000	108,000	108,000	108,000	108,000	ร้อยละ 80 ของนักเรียนและผู้ปกครองพึงพอใจในการได้รับบริการ	การจัดการศึกษา มีประสิทธิภาพและประสิทธิผลอย่างต่อเนื่อง	สำนักปลัด

2. ยุทธศาสตร์การพัฒนาด้านการศึกษา ศาสนาและวัฒนธรรม

2.1 กลยุทธ์ : ส่งเสริมการศึกษาของประชาชนทุกระดับ

(1) แผนงานการศึกษา

แบบ ม.02

ที่	โครงการ	วัตถุประสงค์	เป้าหมาย (ผลผลิตของ โครงการ)	งบประมาณ					ตัวชี้วัด (KPI)	ผลที่คาดว่าจะ ได้รับ	หน่วยงาน รับผิดชอบ หลัก
				2566 (บาท)	2567 (บาท)	2568 (บาท)	2569 (บาท)	2570 (บาท)			
37	พัฒนาศึกษาดูงานครู/ จนท./คณะกรรมการ ศพ.ต. ฟุ้งต่อ	เพื่อพัฒนาทักษะ การปฏิบัติงานให้มี ศักยภาพ	ปีละ 1 ครั้ง	50,000	50,000	50,000	50,000	50,000	ร้อยละ 80 ของ กลุ่มเป้าหมายได้รับ ความรู้จากการดูงาน และนำไปปรับใช้ได้ เกิดประโยชน์กับศพ. ศ.ต. ฟุ้งต่อ	การจัดการศึกษามี ประสิทธิภาพและ ประสิทธิผลอย่าง ต่อเนื่อง	สำนักปลัด
38	จัดทบทวนโรงเรียนบ้าน ฟุ้งต่อตามโครงการ เรียนวิถีชีวิตตาม หลักปรัชญา เศรษฐกิจพอเพียง	เพื่อออกทุนตาม อำนาจหน้าที่	นักเรียน โรงเรียนบ้าน ฟุ้งต่อ	30,000	30,000	30,000	30,000	30,000	จำนวนที่เพิ่มขึ้นของ แหล่งเรียนรู้	นักเรียนสามารถนำ ความรู้ไปถ่ายทอด ให้แก่ชุมชนและนำ ความรู้ไปใช้ใน ชีวิตประจำวัน	สำนักปลัด

2. ยุทธศาสตร์การพัฒนาด้านการศึกษา ศาสนาและวัฒนธรรม

2.1 กลยุทธ์ : ส่งเสริมการศึกษาของประชาชนทุกระดับ

(1) แผนงานการศึกษา

แบบ 4.02

ที่	โครงการ	วัตถุประสงค์	เป้าหมาย (ผลผลิตของโครงการ)	งบประมาณ					ตัวชี้วัด (KPI)	ผลที่คาดว่าจะได้รับ	หน่วยงานรับผิดชอบหลัก
				2566 (บาท)	2567 (บาท)	2568 (บาท)	2569 (บาท)	2570 (บาท)			
39	จัดประชุมเชิงปฏิบัติการเสริมสร้างจิตสำนึกการมีวินัยทางการเงินและแนวคิดการดำเนินชีวิตตามหลักปรัชญาของเศรษฐกิจพอเพียงให้กับประชาชน	เพื่อให้ประชาชนมีจิตสำนึกในการดำเนินชีวิตตามหลักปรัชญาของเศรษฐกิจพอเพียง	ประชาชนในตำบลทุ่งต่อ	30,000	30,000	30,000	30,000	30,000	ร้อยละของผู้เข้าร่วมอบรม	ประชาชนสามารถนำความรู้ไปถ่ายทอดให้แก่ชุมชนและนำความรู้ไปใช้ในชีวิตรประจำวัน	สำนักปลัด
40	โครงการจัดซื้อโทรทัศน์ แอล อี ดี (LED TV) แบบ Smart TV	เพื่อให้การศึกษามีประสิทธิภาพและประสิทธิภาพและได้มาตรฐาน	โทรทัศน์ แอล อี ดี (LED TV) แบบ Smart TV ระดับความละเอียดจอภาพ 3840x2160 พิกเซล ขนาด 50 นิ้ว จำนวน 1 เครื่อง	19,000	19,000	-	-	-	ร้อยละ 100 เด็กนักเรียนได้ใช้ประโยชน์	การศึกษามีประสิทธิภาพและประสิทธิภาพต่อเนื่อง	สำนักปลัด

2. ยุทธศาสตร์การพัฒนาด้านการศึกษา ศาสนาและวัฒนธรรม

2.1 กออุทอ : ส่งเสริมศาสนา ศิลปวัฒนธรรมประเพณีและภูมิปัญญาท้องถิ่น

แบบ ผ.02

(2) แผนงานการศาสนาวัฒนธรรมและนันทนาการ

ที่	โครงการ	วัตถุประสงค์	เป้าหมาย (ผลผลิตของ โครงการ)	งบประมาณ					ตัวชี้วัด (KPI)	ผลที่คาดว่าจะ ได้รับ	หน่วยงาน รับผิดชอบ หลัก
				2566 (บาท)	2567 (บาท)	2568 (บาท)	2569 (บาท)	2570 (บาท)			
1	ส่งเสริมสนับสนุน กิจกรรมของสภา วัฒนธรรมตำบลทุ่งต่อ	เพื่อส่งเสริม ศิลปวัฒนธรรม	สภาวัฒนธรรม ตำบลทุ่งต่อ	10,000	10,000	10,000	10,000	10,000	ประชาชนได้ร่วม กิจกรรมและประเพณี	ประชาชนให้ ความสำคัญ รักและ หวงแหนยิ่งขึ้น	สำนักปลัด
2	โครงการวันพ่อ แห่งชาติ	เพื่อเทิดพระเกียรติ พระบาทสมเด็จพระ เจ้าอยู่หัว	ประชาชนใน ตำบล ทุ่งต่อ	30,000	30,000	30,000	30,000	30,000	ประชาชนได้ร่วม กิจกรรมเพื่อถวายเงิน ราชสักการะ	ประชาชนให้ ความสำคัญ รักและ หวงแหนสถาบัน กษัตริย์ยิ่งขึ้น	สำนักปลัด
3	โครงการวันแม่แห่งชาติ	เพื่อเทิดพระเกียรติ สมเด็จพระนางเจ้า พระบรมราชินีนาถ	ประชาชนใน ตำบล ทุ่งต่อ	10,000	10,000	10,000	10,000	10,000	ประชาชนได้ร่วม กิจกรรมเพื่อถวายเงิน ราชสักการะ	ประชาชนให้ ความสำคัญ รักและ หวงแหนสถาบัน กษัตริย์ยิ่งขึ้น	สำนักปลัด
4	โครงการจัดกิจกรรม ประเพณีลอยกระทง	เพื่อส่งเสริมและ อนุรักษ์ประเพณี สำคัญ	ประชาชนใน ตำบล ทุ่งต่อ	50,000	80,000	80,000	80,000	80,000	ประชาชนได้ร่วม กิจกรรมและประเพณี	ประชาชนให้ ความสำคัญ รักและ หวงแหนยิ่งขึ้น	สำนักปลัด

2. ยุทธศาสตร์การพัฒนาด้านการศึกษา ศาสนาและวัฒนธรรม

แบบ ผ.02

2.1 กลยุทธ์ : ส่งเสริมศาสนา ศิลปวัฒนธรรมประเพณีและภูมิปัญญาท้องถิ่น

(2) แผนงานการศาสนาวัฒนธรรมและนันทนาการ

ที่	โครงการ	วัตถุประสงค์	เป้าหมาย (ผลผลิตของ โครงการ)	งบประมาณ					ตัวชี้วัด (KPI)	ผลที่คาดว่าจะ ได้รับ	หน่วยงาน รับผิดชอบ หลัก
				2566 (บาท)	2567 (บาท)	2568 (บาท)	2569 (บาท)	2570 (บาท)			
5	จัดงานวันสารทเดือนสิบ	เพื่อส่งเสริมและอนุรักษ์ประเพณีท้องถิ่น	ประชาชนในตำบลทุ่งต่อ	50,000	50,000	50,000	50,000	50,000	ประชาชนได้ร่วมกิจกรรมและประเพณี	ประชาชนให้ความสำคัญ รักและหวงแหนยิ่งขึ้น	สำนักปลัด
6	ส่งเสริมกิจกรรมวันสำคัญทางศาสนาและประเพณีท้องถิ่น	เพื่อส่งเสริมและอนุรักษ์ประเพณีสำคัญ	วันมาฆบูชา, วิสาขบูชา, อาสาฬหบูชา, วันเข้าพรรษา	100,000	100,000	100,000	100,000	100,000	ประชาชนได้ร่วมกิจกรรมและประเพณี	ประชาชนให้ความสำคัญ รักและหวงแหนยิ่งขึ้น	สำนักปลัด
7	กิจกรรมวันผู้สูงอายุ	เพื่อส่งเสริมและอนุรักษ์ประเพณีสำคัญ	ผู้สูงอายุในตำบลทุ่งต่อ จำนวน 100 คน	50,000	30,000	30,000	30,000	30,000	ประชาชนได้ร่วมกิจกรรมและประเพณี	ประชาชนให้ความสำคัญ รักและหวงแหนยิ่งขึ้น	สำนักปลัด
8	ส่งเสริมกิจกรรมราชพิธี รัฐพิธี	เพื่อส่งเสริมและอนุรักษ์ประเพณีสำคัญ	วันปอยพารา, รัฐพิธี ฯลฯ	50,000	50,000	50,000	50,000	50,000	ประชาชนได้ร่วมกิจกรรมและประเพณี	ประชาชนให้ความสำคัญ รักและหวงแหนยิ่งขึ้น	สำนักปลัด
9	ส่งเสริมภูมิปัญญาท้องถิ่น	เพื่อส่งเสริมและอนุรักษ์ภูมิปัญญาท้องถิ่น	หนังตะลุง, มโนราห์, แพทย์แผนโบราณ ฯลฯ	50,000	50,000	50,000	50,000	50,000	ประชาชนได้เรียนรู้ถึงภูมิปัญญาท้องถิ่นเพิ่มขึ้น	ประชาชนให้ความสำคัญ รักและหวงแหนยิ่งขึ้น	สำนักปลัด

2. ยุทธศาสตร์การพัฒนาด้านการศึกษา ศาสนาและวัฒนธรรม

แบบ ผ.02

2.1 กลยุทธ์ : ส่งเสริมศาสนา ศิลปวัฒนธรรมประเพณีและภูมิปัญญาท้องถิ่น

(2) แผนงานการศาสนาวัฒนธรรมและันทนาการ

ที่	โครงการ	วัตถุประสงค์	เป้าหมาย (ผลผลิต ของโครงการ)	งบประมาณ				ตัวชี้วัด (KPI)	ผลที่คาดว่าจะ ได้รับ	หน่วยงาน รับผิดชอบ หลัก
				2566 (บาท)	2567 (บาท)	2568 (บาท)	2569 (บาท)			
10	โครงการประเพณี สากพระ	เพื่อส่งเสริมและ อนุรักษ์ประเพณี สำคัญ	ประชาชนในตำบลทุ่ง ต้อจำนวน 400 คน	100,000	100,000	100,000	100,000	100,000	ประชาชนได้ ความสำคัญ รัก และหวงแหน ยิ่งขึ้น	สำนักปลัด

- ก. ยุทธศาสตร์ชาติ 20 ปี พ.ศ. 2561-2580 : ยุทธศาสตร์ที่ 3 ด้านการพัฒนาและเสริมสร้างศักยภาพทรัพยากรมนุษย์
- ข. แผนพัฒนาเศรษฐกิจและสังคมแห่งชาติ ฉบับที่ 13 : ให้ความสำคัญจากงานข้ามรุ่นลดลงและมีความคุ้มครองทางสังคมที่เพียงพอเหมาะสม
- ค. Sustainable Development Goals : เป้าหมายการพัฒนาที่ยั่งยืน (SDGs) : เป้าหมายที่ 1 ขจัดความยากจนทุกรูปแบบในทุกพื้นที่
- ง. ยุทธศาสตร์จังหวัดตรัง : ประเด็นการพัฒนาจังหวัดที่ 3 เสริมสร้างความมั่นคงทางสังคม พัฒนาคุณภาพชีวิตและการศึกษาเรียนรู้อย่างมีคุณภาพ
- จ. ยุทธศาสตร์การพัฒนาขององค์กรปกครองส่วนท้องถิ่นในเขตจังหวัดตรัง : ยุทธศาสตร์ที่ 6 การพัฒนาด้านการอยู่ดี มีสุขของท้องถิ่น
3. ยุทธศาสตร์การพัฒนาทางด้านประชาชนอยู่ดีมีสุข (เศรษฐกิจ)
- 3.1 กลยุทธ์ : พัฒนาและส่งเสริมอาชีพให้กับประชาชน

(1) แผนงานสร้างความเข้มแข็งของชุมชน

ที่	โครงการ	วัตถุประสงค์	เป้าหมาย (ผลผลิตของโครงการ)	งบประมาณ					ตัวชี้วัด (KPI)	ผลที่คาดว่าจะได้รับ	หน่วยงานรับผิดชอบ
				2566 (บาท)	2567 (บาท)	2568 (บาท)	2569 (บาท)	2570 (บาท)			
1	จัดอบรมให้ความรู้แก่กลุ่มอาชีพต่าง ๆ	เพื่อพัฒนาทักษะให้แก่กลุ่มอาชีพ	จำนวน 8 โครงการ	50,000	50,000	50,000	50,000	50,000	ร้อยละของกลุ่มอาชีพ	กลุ่มอาชีพมีความเข้มแข็งและพึ่งตนเองได้	สำนักปัด
2	ส่งเสริม/สนับสนุนโครงการตามแนวพระราชดำริเศรษฐกิจพอเพียง หมู่ที่ 1 - 8	เพื่อให้ประชาชนมีรายได้ที่พึ่งตนเองได้ อยู่ดีมีสุข	จำนวน 1 โครงการ	100,000	100,000	100,000	100,000	100,000	ร้อยละที่เพิ่มขึ้นของเศรษฐกิจพอเพียง	กลุ่มอาชีพมีความเข้มแข็งและพึ่งตนเองได้	สำนักปัด

3. ยุทธศาสตร์การพัฒนาตำบลประชาชนอยู่ดีมีสุข (เศรษฐกิจ)

3.1 กลยุทธ์ : พัฒนาและส่งเสริมอาชีพให้กับประชาชน

(1) แผนงานสร้างความเข้มแข็งของชุมชน

ที่	โครงการ	วัตถุประสงค์	เป้าหมาย (ผลผลิตของโครงการ)	งบประมาณ				ตัวชี้วัด (KPI)	ผลที่คาดว่าจะได้รับ	หน่วยงานรับผิดชอบหลัก	
				2566 (บาท)	2567 (บาท)	2568 (บาท)	2569 (บาท)				2570 (บาท)
3	ส่งเสริมสนับสนุนศูนย์บริการและถ่ายทอดเทคโนโลยีการเกษตร ประจำตำบลทุ่งต่อ	เพื่อเพิ่มศักยภาพ ศูนย์ถ่ายทอด	จำนวน 1 โครงการ	30,000	30,000	30,000	30,000	30,000	2570 (บาท)	บรรลุวัตถุประสงค์ และเป้าหมายโครงการ	สำนักปลัด
4	ส่งเสริมกลุ่มสินค้าหนึ่งตำบลหนึ่งผลิตภัณฑ์	เพื่อเพิ่มรายได้ให้ประชาชน	จำนวน 8 หมู่บ้าน	100,000	100,000	100,000	100,000	100,000	100,000	ส่งเสริมอาชีพให้ประชาชนมีรายได้	สำนักปลัด
5	ค่าใช้จ่ายในการดำเนินการตามโครงการฝึกอบรมอาชีพให้แก่ประชาชน หมู่ที่ 1 - 8 ตำบลทุ่งต่อ	เพื่อพัฒนาทักษะด้านอาชีพให้แก่ประชาชน	จำนวน 1 โครงการ	50,000	50,000	50,000	50,000	50,000	50,000	ประชาชนมีรายได้เพิ่มขึ้น	สำนักปลัด
6	ค่าใช้จ่ายในการดำเนินการตามโครงการส่งเสริมสนับสนุนการดำเนินงานตามหลักปรัชญาของเศรษฐกิจพอเพียงระดับครัวเรือนระดับชุมชน และระดับองค์กรปกครองส่วนท้องถิ่น	เพื่อส่งเสริมให้ประชาชนสามารถดำเนินชีวิตแบบพออยู่พอกินตามแนวเศรษฐกิจพอเพียง	จำนวน 1 โครงการ	30,000	30,000	30,000	30,000	30,000	30,000	ประชาชนสามารถดำเนินชีวิตแบบพออยู่พอกินตามแนวเศรษฐกิจพอเพียง	สำนักปลัด

3. ยุทธศาสตร์การพัฒนาด้านประชาชนอยู่ดีมีสุข (เศรษฐกิจ)

3.1 กลยุทธ์ : พัฒนาและส่งเสริมอาชีพให้กับประชาชน

แบบ ผ.02

(1) แผนงานสร้างความเข้มแข็งของชุมชน

ที่	โครงการ	วัตถุประสงค์	เป้าหมาย (ผลผลิตของ โครงการ)	งบประมาณ					ตัวชี้วัด (KPI)	ผลที่คาดว่าจะ ได้รับ	หน่วยงาน รับผิดชอบ หลัก
				2566 (บาท)	2567 (บาท)	2568 (บาท)	2569 (บาท)	2570 (บาท)			
7	โครงการส่งเสริมเศรษฐกิจ พอเพียงในตำบล	เพื่อส่งเสริมให้ประชาชน มีรายได้สามารถ พึ่งตนเองได้	จำนวน 1 โครงการ	30,000	30,000	30,000	30,000	30,000	ร้อยละของ ความพึงพอใจ	ประชาชนสามารถ ดำเนินชีวิตแบบ พออยู่พอกินตาม แนวเศรษฐกิจ พอเพียง	สำนักปลัด

- ก. ยุทธศาสตร์ชาติ 20 ปี พ.ศ. 2561-2580 : (4) ยุทธศาสตร์ชาติด้านการสร้างโอกาสความเสมอภาคและเท่าเทียมกัน ทางสังคม
- ข. แผนพัฒนาเศรษฐกิจและสังคมแห่งชาติ ฉบับที่ 13 : ให้ความสำคัญจากงานด้านคุ้มครองทางสังคมและมีความคุ้มครองทางสังคมที่เหมาะสม
- ค. Sustainable Development Goals : SDGs : เป้าหมายที่ 3 สร้างหลักประกันว่าคนมีชีวิตที่มีสุขภาพดีและส่งเสริมความเป็นอยู่ที่ดีสำหรับทุกคนในทุกวัย
- ง. ยุทธศาสตร์การพัฒนาจังหวัดจริง : ยุทธศาสตร์ที่ 3 เสริมสร้างความเป็นคนทางสังคม พัฒนาคุณภาพชีวิตและการศึกษาริเริ่มอย่างมีคุณภาพ
- จ. ยุทธศาสตร์การพัฒนาขององค์กรปกครองส่วนท้องถิ่นในเขตจังหวัดจริง : ยุทธศาสตร์ที่ 2 ด้านคุณภาพชีวิตและส่งเสริมการศึกษาเรียนรู้แบบองค์รวม
4. ยุทธศาสตร์การพัฒนาผ่านคุณภาพชีวิตและสังคม
- 4.1 กลยุทธ์ : ส่งเสริมการจัดสวัสดิการและนันทนาการ

(1) แผนงานการศาสนา วัฒนธรรม และนันทนาการ

ที่	โครงการ	วัตถุประสงค์	เป้าหมาย (ผลผลิตของโครงการ)	งบประมาณ					ตัวชี้วัด (KPI)	ผลที่คาดว่าจะได้รับ	หน่วยงานรับผิดชอบหลัก
				2566 (บาท)	2567 (บาท)	2568 (บาท)	2569 (บาท)	2570 (บาท)			
1	จัดการแข่งขันกีฬาด้านยาเสพติด ประจำปี	เพื่อส่งเสริมการออกกำลังกายและต้านยาเสพติด	จำนวน 1 โครงการ	250,000	250,000	250,000	250,000	250,000	ร้อยละของประชาชนที่ได้เข้าร่วมกิจกรรม	ประชาชนรู้จักใช้เวลาว่างให้เกิดประโยชน์	สำนักปลัด
2	จัดซื้อจัดหาวัสดุอุปกรณ์กีฬา	เพื่อส่งเสริมการออกกำลังกายและแจกจ่ายอุปกรณ์กีฬาให้หมู่บ้าน	จำนวน 8 หมู่บ้าน	80,000	40,000	40,000	40,000	40,000	ร้อยละของจำนวนหมู่บ้านที่ได้รับอุปกรณ์กีฬา	ประชาชนรู้จักใช้เวลาว่างให้เกิดประโยชน์	สำนักปลัด

4. ยุทธศาสตร์การพัฒนาด้านคุณภาพชีวิตและสังคม

4.1 กลยุทธ์ : ส่งเสริมการจัดสวัสดิการและนันทนาการ

(1) แผนงานการศาสนา วัฒนธรรม และนันทนาการ

แบบ ผ.02

ที่	โครงการ	วัตถุประสงค์	เป้าหมาย (ผลผลิตของ โครงการ)	งบประมาณ					ตัวชี้วัด (KPI)	ผลที่คาดว่าจะ ได้รับ	หน่วยงาน รับผิดชอบ หลัก
				2566 (บาท)	2567 (บาท)	2568 (บาท)	2569 (บาท)	2570 (บาท)			
3	จัดส่งตัวแทนนักกีฬาหรือนักกรีฑาเข้าร่วมแข่งขันกีฬาในโอกาสต่าง ๆ	เพื่อพัฒนานักกีฬาหรือนักกรีฑาให้มีทักษะการเล่น	จำนวนนักกีฬาที่เข้าร่วมแข่งขัน	50,000	100,000	100,000	100,000	100,000	ร้อยละของนักกีฬามีทักษะได้มาตรฐาน	นักกีฬามีทักษะการเล่นได้มาตรฐานยิ่งขึ้น	สำนักปลัด
4	ฝึกอบรบเด็กและเยาวชนในภาคฤดูร้อน (รอบนี้เพื่อลูกรัก)	เพื่อส่งเสริมการออกกำลังกาย	จำนวน 1 โครงการ	20,000	20,000	20,000	20,000	20,000	ร้อยละของเด็กและเยาวชนที่เข้าร่วม	ประชาชนรู้จักใช้เวลาว่างให้เกิดประโยชน์	สำนักปลัด
5	อุดหนุนชมรมผู้สูงอายุเพื่อเป็นค่าใช้จ่ายโครงการส่งนักกีฬาเข้าร่วมการแข่งขันกีฬาส่งผู้สูงอายุ	เพื่อให้ผู้สูงอายุมีสุขภาพร่างกายและจิตใจที่แข็งแรง	สมาชิกชมรมผู้สูงอายุตำบลทุ่งต่อ	50,000	-	-	-	-	ร้อยละของผู้เข้าร่วมกิจกรรม	ผู้สูงอายุมีสุขภาพร่างกายและจิตใจที่แข็งแรง	สำนักปลัด

4. ยุทธศาสตร์การพัฒนาด้านคุณภาพชีวิตและสังคม

แบบ ม.02

4.1 กลยุทธ์ : ส่งเสริมการจัดสวัสดิการและนันทนาการ

(2) แผนงานสร้างความเข้มแข็งของชุมชน

ที่	โครงการ	วัตถุประสงค์	เป้าหมาย (ผลผลิตของ โครงการ)	งบประมาณ					ตัวชี้วัด (KPI)	ผลที่คาดว่าจะ ได้รับ	หน่วยงาน รับผิดชอบ
				2566 (บาท)	2567 (บาท)	2568 (บาท)	2569 (บาท)	2570 (บาท)			
1	ค่าใช้จ่ายในการจัดเก็บ ข้อมูลหมู่บ้านด้านต่าง ๆ เช่น การจัดเก็บข้อมูล สปฐ. คชช.2 ค. ข้อมูลแผนที่	เพื่อเพิ่มศักยภาพของ ประชาชนในตำบล	จำนวน 8 หมู่บ้าน	50,000	50,000	50,000	50,000	50,000	ร้อยละของ ประชาชน ทั้งหมด	บรรลุ วัตถุประสงค์และ เป้าหมาย โครงการ	สำนักปลัด
2	โครงการป้องกันและลด อุบัติเหตุทางถนนช่วง เทศกาลปีใหม่	เพื่อลดอุบัติเหตุทางถนนและ การสูญเสียชีวิต ร่างกายและ ทรัพย์สินของประชาชน	จำนวน 1 โครงการ	10,000	10,000	10,000	10,000	10,000	ร้อยละของ อุบัติเหตุลดลง ร้อยละ 80	ประชาชนมีความ ปลอดภัย ลด อุบัติเหตุทางถนน	สำนักปลัด
3	โครงการป้องกันและลด อุบัติเหตุทางถนนช่วง เทศกาลวันสงกรานต์	เพื่อลดอุบัติเหตุทางถนนและ การสูญเสียชีวิต ร่างกายและ ทรัพย์สินของประชาชน	จำนวน 1 โครงการ	10,000	10,000	10,000	10,000	10,000	ร้อยละของ อุบัติเหตุลดลง ร้อยละ 80	ประชาชนมีความ ปลอดภัย ลด อุบัติเหตุทางถนน	สำนักปลัด
4	ค่าใช้จ่ายในการส่งเสริมการ ดำเนินงานโครงการ/ กิจกรรมพัฒนาสตรีและ ครอบครัว	เพื่อส่งเสริมและพัฒนาสตรี และครอบครัว	จำนวน 1 โครงการ	20,000	20,000	20,000	20,000	20,000	ร้อยละของ ผู้เข้าร่วม	สตรีและ ครอบครัวมีความ เข้มแข็ง	สำนักปลัด

4. ยุทธศาสตร์การพัฒนาด้านคุณภาพชีวิตและสังคม

4.1 กลยุทธ์ : ส่งเสริมการจัดสวัสดิการและนันทนาการ

(2) แผนงานสร้างความเข้มแข็งของชุมชน

ที่	โครงการ	วัตถุประสงค์	เป้าหมาย (ผลผลิตของ โครงการ)	งบประมาณ						ตัวชี้วัด (KPI)	ผลที่คาดว่าจะ ได้รับ	หน่วยงาน รับผิดชอบ หลัก
				2566 (บาท)	2567 (บาท)	2568 (บาท)	2569 (บาท)	2570 (บาท)				
5	จัดอบรมให้ความรู้เกี่ยวกับระบบประชาธิปไตยและการเลือกตั้ง	เพื่อพัฒนาระบบประชาธิปไตย	จำนวน 1 โครงการ	100,000	100,000	100,000	100,000	100,000	ร้อยละของจำนวนประชาชนที่ได้รับการอบรม	ประชาชนมีความรู้ในระบอบประชาธิปไตยและการเลือกตั้งมากขึ้น	สำนักปลัด	
6	ส่งเสริมและพัฒนาความรู้ให้กับสตรีตำบลทุ่งต่อ	เพื่อพัฒนาศักยภาพให้กับสตรี	จำนวน 1 โครงการ	30,000	30,000	30,000	30,000	30,000	ร้อยละของความพร้อมใจ	สตรีมีความเข้มแข็งยิ่งขึ้น	สำนักปลัด	
7	ส่งเสริมและพัฒนาคุณภาพชีวิตพื้นฐานของราษฎรและผู้สูงอายุตำบลทุ่งต่อ	เพื่อพัฒนาศักยภาพให้กับผู้สูงอายุ	จำนวน 1 โครงการ	50,000	50,000	50,000	50,000	50,000	ร้อยละของความพร้อมใจ	ผู้สูงอายุมีคุณภาพชีวิตที่ดียิ่งขึ้น	สำนักปลัด	
8	ส่งเสริมและพัฒนาคุณภาพชีวิตและพื้นฐานสมรรถภาพคนพิการตำบลทุ่งต่อ	เพื่อพัฒนาศักยภาพให้กับคนพิการ	จำนวน 1 โครงการ	50,000	50,000	50,000	50,000	50,000	ร้อยละของความพร้อมใจ	คนพิการมีความเข้มแข็งยิ่งขึ้น	สำนักปลัด	
9	วางแผนและป้องกันปัญหาอาชญากรรม	เพื่อแก้ไขปัญหาอาชญากรรม	รวมครั้งอย่างน้อยปีละ 2 ครั้ง	100,000	100,000	100,000	100,000	100,000	ร้อยละของผู้ติดสารเสพติดมีจำนวนลดลง	ประชาชนอยู่ห่างไกลยาเสพติด	สำนักปลัด	

4. ยุทธศาสตร์การพัฒนาด้านคุณภาพชีวิตและสังคม

4.1 กลยุทธ์ : ส่งเสริมการจัดสวัสดิการและนันทนาการ

(2) แผนงานสร้างความเข้มแข็งของชุมชน

แบบ ผ.02

ที่	โครงการ	วัตถุประสงค์	เป้าหมาย (ผลผลิตของ โครงการ)	งบประมาณ					ตัวชี้วัด (KPI)	ผลที่คาดว่าจะ ได้รับ	หน่วยงาน รับผิดชอบ หลัก
				2566 (บาท)	2567 (บาท)	2568 (บาท)	2569 (บาท)	2570 (บาท)			
10	บำบัดและฟื้นฟู สมรรถภาพผู้ติดยา เสพติด	เพิ่มแก้ไขปัญหาเสพ ติด	บำบัดและฟื้นฟู อย่างน้อยปีละ 1 ครั้ง	100,000	100,000	100,000	100,000	100,000	ร้อยละของผู้ผ่านการ บำบัดสามารถ อยู่ในสังคม ความสุข	ผู้ได้รับการบำบัด สามารถอยู่ใน สังคมอย่างมี ความสุข	สำนักปลัด
11	จัดอบรมอาชีพ ให้กับผู้ติดยา/ผู้เสพยา เสพติด	เพื่อเพิ่มทักษะด้าน อาชีพให้แก่ผู้ติดยา/ผู้เสพ ยาเสพติด	จำนวน 1 โครงการ	70,000	70,000	70,000	70,000	70,000	ร้อยละของผู้ผ่านการ บำบัดได้รับการ ฝึกอาชีพ	ผู้ติดยา/ผู้เสพยาเสพ ติดได้รับการ ฝึกอบรมอาชีพและ เพิ่มรายได้	สำนักปลัด
12	จัดซื้ออุปกรณ์ ตรวจหาสารเสพติด	เพื่อตรวจหาสารเสพติด จากกลุ่มเสี่ยงกลุ่มเด็ก/ กลุ่มเสพยาเสพติด	จำนวน 1,000 ชุด	50,000	50,000	50,000	50,000	50,000	อุปกรณ์ตรวจ จำนวน 1,000 ชุด	มีอุปกรณ์สำหรับ ตรวจหาสารเสพ ติด	สำนักปลัด

4. ยุทธศาสตร์การพัฒนาด้านคุณภาพชีวิตและสังคม

4.1 กลยุทธ์ : ส่งเสริมการจัดสวัสดิการและนันทนาการ

(2) แผนงานสร้างความเข้มแข็งของชุมชน

แบบ ผ.02

ที่	โครงการ	วัตถุประสงค์	เป้าหมาย (ผลผลิตของโครงการ)	งบประมาณ					ตัวชี้วัด (KPI)	ผลที่คาดว่าจะได้รับ	หน่วยงานรับผิดชอบหลัก
				2566 (บาท)	2567 (บาท)	2568 (บาท)	2569 (บาท)	2570 (บาท)			
13	ติดตั้งกล้องวงจรปิด	เพื่อเฝ้าระวังและป้องกันการก่ออาชญากรรม ปัญหาเสฟลิต และภัยต่าง ๆ	จำนวน 13 จุด	2,400,000	2,400,000	2,400,000	2,400,000	2,400,000	จำนวนการเกิดปัญหาอาชญากรรม ปัญหาเสฟลิต และภัยต่าง ๆ ลดลง ร้อยละ 80	การเกิดปัญหาอาชญากรรมปัญหาเสฟลิตและภัยต่างๆ ลดลง	สำนักปลัด
14	ฝึกอบรมประชาชนด้านการป้องกันภัยปัญหาเสฟลิต	เพื่อแก้ไขปัญหาเสฟลิต	จำนวน 1 โครงการ	80,000	80,000	80,000	80,000	80,000	ร้อยละของผู้ติดสารเสฟลิตมีจำนวนลดลง	ประชาชนอยู่ห่างไกลยาเสฟลิต	สำนักปลัด
15	หมู่บ้านปลอดภัยจากยาเสฟลิต	เพื่อแก้ไขปัญหาเสฟลิต	จำนวน 8 หมู่บ้าน	80,000	80,000	80,000	80,000	80,000	ประชาชนในพื้นที่	ประชาชนปลอดภัยจากยาเสฟลิต	สำนักปลัด
16	รณรงค์ให้มีการลด ละ เลิก อบายมุข	เพื่อสร้างจิตสำนึกที่ดีให้ประชาชน	จำนวน 1 โครงการ	20,000	20,000	20,000	20,000	20,000	ร้อยละของความพึงพอใจ	ประชาชนมีศักยภาพ	สำนักปลัด
17	อุดหนุนชมรมผู้สูงอายุ ทัศนศึกษา ตูงาน	เพื่อพัฒนาศักยภาพผู้สูงอายุ	จำนวน 1 โครงการ	50,000	50,000	50,000	50,000	50,000	ระดับความสำเร็จของภาคดำเนินงาน	ผู้สูงอายุมีศักยภาพยิ่งขึ้น	สำนักปลัด

4. ยุทธศาสตร์การพัฒนาด้านคุณภาพชีวิตและสังคม

แบบ ผ.02

4.1 กลยุทธ์ : ส่งเสริมการจัดสวัสดิการและนันทนาการ

(2) แผนงานสร้างความเข้มแข็งของชุมชน

ที่	โครงการ	วัตถุประสงค์	เป้าหมาย (ผลผลิตของ โครงการ)	งบประมาณ					ตัวชี้วัด (KPI)	ผลที่คาดว่าจะ ได้รับ	หน่วยงาน รับผิดชอบ หลัก
				2566 (บาท)	2567 (บาท)	2568 (บาท)	2569 (บาท)	2570 (บาท)			
18	โครงการพัฒนาทักษะอาชีพ บทบาทสตรี	เพื่อพัฒนาทักษะอาชีพ สตรีในตำบลทุ่งต่อ	จำนวน 1 โครงการ	30,000	30,000	30,000	30,000	30,000	ร้อยละของ ความพึงพอใจ	สตรีในตำบลทุ่งต่อมี ศักยภาพยิ่งขึ้น	สำนักปลัด
19	โครงการครอบครัวอบอุ่น เพื่อ ชุมชนเข้มแข็ง	เพื่อส่งเสริมให้มีความ รักความอบอุ่นใน ครอบครัว	จำนวน 1 โครงการ	30,000	30,000	30,000	30,000	30,000	ร้อยละของ ความพึงพอใจ	สร้างความรักความ อบอุ่นภายใน ครอบครัว	สำนักปลัด
20	โครงการหมู่บ้านพลเมือง คุณภาพ	ส่งเสริมให้ทุก ครัวเรือนดำเนินชีวิต ตามแนวทางวิถี ประชาธิปไตย	จำนวน 1 โครงการ	30,000	30,000	30,000	30,000	30,000	ร้อยละของ ความพึงพอใจ	ทุกครัวเรือนได้ ดำเนินชีวิตตา ตามทางวิถี ประชาธิปไตย	สำนักปลัด
21	โครงการศูนย์การเรียนรู้ วิถีประชาธิปไตย	เพื่อเป็นแหล่งส่งเสริม ความรู้ประชาธิปไตย ของหมู่บ้าน/ตำบล	จำนวน 1 โครงการ	50,000	50,000	50,000	50,000	50,000	ร้อยละของ ความพึงพอใจ	หมู่บ้าน/ตำบลมี แหล่งเรียนรู้ทางด้าน ประชาธิปไตย	สำนักปลัด
22	โครงการของศูนย์ส่งเสริม พัฒนาประชาธิปไตย (คส.ปชต.)	เพื่อส่งเสริมพัฒนา ด้านประชาธิปไตย	จำนวน 1 โครงการ	50,000	50,000	50,000	50,000	50,000	ร้อยละของ ความพึงพอใจ	มีการส่งเสริม ระบอบ ประชาธิปไตย	สำนักปลัด

4. ยุทธศาสตร์การพัฒนาด้านคุณภาพชีวิตและสังคม

4.1 กลยุทธ์ : ส่งเสริมการจัดสวัสดิการและนันทนาการ

(2) แผนงานสร้างความเข้มแข็งของชุมชน

แบบ ผ.02

ที่	โครงการ	วัตถุประสงค์	เป้าหมาย (ผลผลิตของ โครงการ)	งบประมาณ					ตัวชี้วัด (KPI)	ผลที่คาดว่าจะ ได้รับ	หน่วยงาน รับผิดชอบ หลัก
				2566 (บาท)	2567 (บาท)	2568 (บาท)	2569 (บาท)	2570 (บาท)			
23	โครงการส่งเสริมการใช้พลังงานทดแทนในพื้นที่ อบต. พังดอ	1. เพื่อส่งเสริมให้มีการใช้พลังงานทดแทนในพื้นที่ 2. เพื่อลดต้นทุนค่าใช้จ่ายด้านพลังงาน 3. เพื่อช่วยเพิ่มประสิทธิภาพในกระบวนการผลิต	จำนวน 60 คน	-	30,000	-	-	-	ประชาชนในพื้นที่ที่ได้รับ ความรู้ในการใช้พลังงานทดแทน	1. มีการใช้พลังงานทดแทนในพื้นที่เพิ่มมากขึ้น 2. ลดค่าใช้จ่ายด้านพลังงานให้กับประชาชนในพื้นที่ 3. เพิ่มมูลค่าสินค้าเพิ่มรายได้ให้กับคนในชุมชน	สพจ.ตรัง/ สำนักปลัด
24	โครงการสนับสนุนและส่งเสริมระบบสูบน้ำพลังงานแสงอาทิตย์	1. เพื่อส่งเสริมให้มีการใช้พลังงานทดแทนในพื้นที่ 2. เพื่อลดต้นทุนค่าใช้จ่ายด้านพลังงาน	โรงเรียนบ้านทุ่งต่อ	-	35,000	-	-	-	ได้เพิ่มประสิทธิภาพในการใช้พลังงาน	1. ลดค่าใช้จ่ายด้านพลังงาน 2. เพิ่มประสิทธิภาพในกระบวนการทำงาน	สพจ.ตรัง/ สำนักปลัด

4. ยุทธศาสตร์การพัฒนาด้านคุณภาพชีวิตและสังคม

4.1 กลยุทธ์ : ส่งเสริมการจัดสวัสดิการและนันทนาการ

(2) แผนงานสร้างความเข้มแข็งของชุมชน

ที่	โครงการ	วัตถุประสงค์	เป้าหมาย (ผลผลิตของ โครงการ)	งบประมาณ					ตัวชี้วัด (KPI)	ผลที่คาดว่าจะได้รับ	หน่วยงาน รับผิดชอบ หลัก
				2566 (บาท)	2567 (บาท)	2568 (บาท)	2569 (บาท)	2570 (บาท)			
25	โครงการสนับสนุนและส่งเสริมระบบอุปถัมภ์เลี้ยงงานแสงอาทิตย์	1. เพื่อส่งเสริมให้มีการใช้พลังงานทดแทนในพื้นที่ 2. เพื่อเพิ่มประสิทธิภาพในกระบวนการผลิตและเพิ่มมูลค่าผลิตภัณฑ์	กลุ่มปลูกสุกรบ้านหนองคล้า	-	60,000	-	-	-	ได้เพิ่มประสิทธิภาพในการทำงาน	1.เพิ่มประสิทธิภาพในกระบวนการผลิต สด ระยะเวลาดำเนินการ 2.ผลิตภัณฑ์ที่ได้สะอาด ถูก สุขอนามัย 3. ช่วยเพิ่มมูลค่าให้กับผลิตภัณฑ์	สพจ.ตรัง/ สำนักปศุสัตว์
26	โครงการสนับสนุนและส่งเสริมตามชายะไร๋ควีนชุมชน	1. เพื่อให้ชุมชนสามารถกำจัดขยะและลดปัญหามลภาวะในพื้นที่ 2. เพื่อลดค่าใช้จ่ายในการกำจัดขยะ	พื้นที่ในตำบลทุ่งต่อ	-	40,000	-	-	-	ช่วยลดมลภาวะในพื้นที่ตำบลทุ่งต่อ	1.ลดมลภาวะที่เกิดขึ้นในกระบวนการกำจัดขยะ 2.ลดค่าใช้จ่ายในการกำจัดขยะ 3. ชุมชนสะอาดและมีสุขภาพที่ดี	สพจ.ตรัง/ สำนักปศุสัตว์

4. ยุทธศาสตร์การพัฒนาด้านคุณภาพชีวิตและสังคม

แบบ ผ.02

4.1 กลยุทธ์ : ส่งเสริมการจัดสวัสดิการและนันทนาการ

(2) แผนงานสร้างความเข้มแข็งของชุมชน

ที่	โครงการ	วัตถุประสงค์	เป้าหมาย (ผลผลิตของ โครงการ)	งบประมาณ					ตัวชี้วัด (KPI)	ผลที่คาดว่าจะ ได้รับ	หน่วยงาน รับผิดชอบ หลัก
				2566 (บาท)	2567 (บาท)	2568 (บาท)	2569 (บาท)	2570 (บาท)			
27	โครงการสนับสนุน และส่งเสริมการใช้ หลอดไฟประหยัด พลังงาน	เพื่อลดต้นทุนค่าใช้จ่าย ทางด้านพลังงาน	ประชาชนใน พื้นที่ตำบลทุ่ง ต่อ	-	20,000	-	-	-	ประชาชนที่ได้เข้ารับ การอบรมได้รับความรู้ เพื่อนำไปใช้ประโยชน์ใน ครัวเรือน	ลดค่าใช้จ่ายด้าน พลังงาน	สพจ.ตรัง/ สำนักปลัด
28	สนับสนุนและส่งเสริม ผลิตไฟฟ้าด้วย พลังงานแสงอาทิตย์ (Solar cell) ภายใน ครัวเรือน	1. เพื่อส่งเสริมให้มีการใช้ พลังงานทดแทนในพื้นที่ 2. เพื่อลดค่าใช้จ่ายด้าน พลังงานในครัวเรือน	ประชาชนใน พื้นที่ตำบล ทุ่งต่อ	-	30,000	-	-	-	ประชาชนที่ได้เข้ารับ การอบรมได้รับความรู้ เพื่อนำไปใช้ประโยชน์ใน ครัวเรือน	ลดค่าใช้จ่ายด้าน พลังงานใน ครัวเรือน	สพจ.ตรัง/ สำนักปลัด

4. ยุทธศาสตร์การพัฒนาด้านคุณภาพชีวิตและสังคม

แบบ ส.02

4.1 กลยุทธ์ : ส่งเสริมการจัดสวัสดิการและนันทนาการ

(2) แผนงานสร้างความเข้มแข็งของชุมชน

ที่	โครงการ	วัตถุประสงค์	เป้าหมาย (ผลผลิตของ โครงการ)	งบประมาณ					ตัวชี้วัด (KPI)	ผลที่คาดว่าจะ ได้รับ	หน่วยงาน รับผิดชอบ หลัก
				2566 (บาท)	2567 (บาท)	2568 (บาท)	2569 (บาท)	2570 (บาท)			
29	โครงการอนุรักษ์ พลังงานในโรงเรียน	1.เพื่ออบรมให้ความรู้สร้าง ความตระหนักถึงคุณค่าและ ความสำคัญของพลังงาน 2.เพื่อให้เกิดการปรับเปลี่ยน พฤติกรรมหรืออุปกรณ์ต่าง ๆ เพื่อให้พลังงานอย่าง คุ้มค่าและมีประสิทธิภาพ 3.เพื่อสนับสนุนเทคโนโลยี พลังงานที่เหมาะสมกับ โรงเรียน 4.เพื่อให้เกิดเยาวชนแกนนำ ด้านพลังงาน	นักเรียน โรงเรียนบ้านทุ่ง ต่อ	-	35,000	-	-	-	นักเรียนโรงเรียนบ้าน ทุ่งต่อได้มีความรู้ใน ด้านพลังงานและ สามารถนำไปใช้ ประโยชน์	1.เมาวชนมีความรู้ สนใจในการ อนุรักษ์พลังงานเกิด ความตระหนักถึง คุณค่าของพลังงาน 2.มีการปรับพฤติกรรม การใช้พลังงานและ ปรับเปลี่ยนอุปกรณ์ ประหยัดพลังงานทำ ให้เกิดความคุ้มค่าและ มีประสิทธิภาพ 3.เกิดเยาวชนแกนนำ ด้านพลังงาน	สพจ.ตรัง/ สำนักปลัด

4. ยุทธศาสตร์การพัฒนาด้านคุณภาพชีวิตและสังคม

4.1 กลยุทธ์ : ส่งเสริมการจัดสวัสดิการและนันทนาการ

(2) แผนงานสร้างความเข้มแข็งของชุมชน

แบบ ส.02

ที่	โครงการ	วัตถุประสงค์	เป้าหมาย (ผลผลิตของ โครงการ)	งบประมาณ					ตัวชี้วัด (KPI)	ผลที่คาดว่าจะได้รับ	หน่วยงาน รับผิดชอบ หลัก
				2566 (บาท)	2567 (บาท)	2568 (บาท)	2569 (บาท)	2570 (บาท)			
30	โครงการอบรมให้ความรู้ด้านพลังงาน	1. เพื่อสร้างความตระหนักถึงคุณค่าและความสำคัญของพลังงาน 2. เพื่อให้เกิดความรู้ความเข้าใจเรื่องพลังงานเชิงพื้นที่ที่ถูกต้อง 3. เพื่อให้เกิดการใช้พลังงานอย่างคุ้มค่าและมีประสิทธิภาพ	จำนวน 40 คน	-	20,000	-	-	2570	ประชาชนในพื้นที่ได้รับความรู้ และนำไปใช้ประโยชน์จากพลังงาน	1. ประชาชนในพื้นที่เกิดความตระหนักถึงคุณค่าของพลังงาน 2. เกิดความเข้าใจเรื่องพลังงานเชิงพื้นที่มากขึ้น 3. มีการปรับปรุงพฤติกรรมการใช้พลังงาน ให้เกิดความคุ้มค่าและมีประสิทธิภาพ	สพจ.ศรีง/ สำนักปลัด

4. ยุทธศาสตร์การพัฒนาด้านคุณภาพชีวิตและสังคม

แบบ ผ.02

4.1 กลยุทธ์ : ส่งเสริมการจัดสวัสดิการและนันทนาการ

(2) แผนงานสร้างความเข้มแข็งของชุมชน

ที่	โครงการ	วัตถุประสงค์	เป้าหมาย (ผลผลิตของ โครงการ)	งบประมาณ					ตัวชี้วัด (KPI)	ผลที่คาดว่าจะได้รับ	หน่วยงาน รับผิดชอบ หลัก
				2566 (บาท)	2567 (บาท)	2568 (บาท)	2569 (บาท)	2570 (บาท)			
31	โครงการอบรม เทคโนโลยีพลังงาน ชุมชน	1.เพื่อเสริมทักษะให้เกิดองค์ ความรู้เกี่ยวกับเทคโนโลยี พลังงาน ได้แก่ บอชหมักก๊าซ ชีวภาพ เตาซูเปอร์ฮีตได้ 2.เพื่อสามารถให้ผลิต เทคโนโลยีพลังงานได้และ นำไปต่อยอดสร้างรายได้	จำนวน 40 คน	-	40,000	-	-	-	ประชาชนใน พื้นที่ได้รับ ความรู้ความ เข้าใจในการใช้ พลังงานชุมชน	1.เกิดความรู้ ความ เข้าใจที่ถูกต้องเกี่ยวกับ เทคโนโลยีพลังงาน 2.สามารถผลิต เทคโนโลยีได้ และสร้าง รายได้ให้คนในชุมชน 3.สามารถประยุกต์ใช้ เทคโนโลยีพลังงานใน การลดต้นทุนและเพิ่ม ประสิทธิภาพในการผลิต ได้	สพจ.ดริ้ง/ สำนักปลัด

4. ยุทธศาสตร์การพัฒนาด้านคุณภาพชีวิตและสังคม

4.1 กลยุทธ์ : ส่งเสริมการจัดสวัสดิการและนันทนาการ

(2) แผนงานสร้างความเข้มแข็งของชุมชน

แบบ ส.02

ที่	โครงการ	วัตถุประสงค์	เป้าหมาย (ผลผลิตของ โครงการ)	งบประมาณ					ตัวชี้วัด (KPI)	ผลที่คาดว่าจะได้รับ	หน่วยงาน รับผิดชอบ หลัก
				2566 (บาท)	2567 (บาท)	2568 (บาท)	2569 (บาท)	2570 (บาท)			
32	โครงการธนาคารขยะ ในชุมชน	1.เพื่อสร้างความรู้ความเข้าใจ ในการจัดการคัดแยกขยะใน ชุมชน 2.เพื่อจัดการคัดแยกขยะใน ชุมชนให้เป็นระบบและเกิด สภาพแวดล้อมที่ดี 3.เพื่อลดค่าใช้จ่ายและสร้าง รายได้จากการคัดแยกขยะใน ชุมชน	จำนวน 50 คน	-	20,000	-	-	-	ประชาชนใน พื้นที่ได้รับ ความรู้ ความ เข้าใจในการคัด แยกขยะ	1.ประชาชนในพื้นที่มี ความรู้ความเข้าใจใน การจัดการคัดแยกขยะ ในชุมชน 2.ลดปัญหาสภาพแวกและ ทำให้อุณหภูมิ สภาพแวดล้อมที่ดีขึ้น 3.ลดค่าใช้จ่ายด้านการ จัดการคัดแยกขยะใน ชุมชน 4.ประชาชนมีรายได้ เพิ่มขึ้นจากการคัดแยก ขยะ	สพจ.ศรี/ สำนักปลัด

4. ยุทธศาสตร์การพัฒนาในด้านคุณภาพชีวิตและสังคม

แบบ 4.02

4.1 กลยุทธ์ : ส่งเสริมการจัดสวัสดิการและนันทนาการ

(2) แผนงานสร้างความเข้มแข็งของชุมชน

ที่	โครงการ	วัตถุประสงค์	เป้าหมาย (ผลผลิตของ โครงการ)	งบประมาณ					ตัวชี้วัด (KPI)	ผลที่คาดว่าจะได้รับ	หน่วยงาน รับผิดชอบ หลัก
				2566 (บาท)	2567 (บาท)	2568 (บาท)	2569 (บาท)	2570 (บาท)			
33	โครงการผลิต น้ำมันไบโอดีเซล จากน้ำมันเหลืองใช้	1.เพื่อลดปัญหาการ กำจัดน้ำมันเก่าที่เหลือ ใช้ 2.เพื่อแปรรูปสภาพและ เพิ่มมูลค่าน้ำมันเก่า เหลือใช้และนำมาใช้ให้ เกิดประโยชน์ 3.เพื่อสร้างรายได้ให้คน ในชุมชน	จำนวน 50 คน	-	20,000	-	-	-	ประชาชนใน พื้นที่ได้รับ ความรู้ และ การนำไปใช้ ประโยชน์ เพิ่มขึ้น	1.ลดการนำน้ำมันเก่ามาใช้ซึ่งเป็น สารก่อมะเร็งส่งผลเสียต่อร่างกายได้ 2.ได้ใช้ประโยชน์จากน้ำมันไบโอดี เซล ลดการค่าใช้จ่ายด้านน้ำมัน 3.ประชาชนมีรายได้เพิ่มขึ้น	สพจ.ตรัง/ สำนักปลัด
34	โครงการสนับสนุน กองทุนสวัสดิการ ชุมชนตำบลทุ่งต่อ	เพื่อสนับสนุนการ ดำเนินงานกองทุน สวัสดิการชุมชนตำบล ทุ่งต่อ	เพื่อจ่ายเป็นเงิน สมทบการ ดำเนินงาน กองทุน สวัสดิการชุมชน ตำบลทุ่งต่อ	-	20,000	20,000	20,000	20,000	เพื่อจ่ายเป็น เงินสมทบการ ดำเนินงาน กองทุน สวัสดิการ ชุมชนตำบล ทุ่งต่อ	กองทุนสวัสดิการชุมชนตำบลทุ่งต่อ เกิดการพัฒนาคณะเข้มแข็งใหม่ คุณภาพในการบริหารจัดการ สามารถดูแลสมาชิกและ ผู้ด้อยโอกาสได้กว้างขวางทั่วถึง	สำนักปลัด

4. ยุทธศาสตร์การพัฒนาตำบลคุณภาพชีวิตและสังคม

4.1 กลยุทธ์ : ส่งเสริมการจัดสวัสดิการและนันทนาการ

(3) แผนงานการรักษาความสงบภายใน

แบบ ผ.02

ที่	โครงการ	วัตถุประสงค์	เป้าหมาย (ผลผลิตของ โครงการ)	งบประมาณ					ตัวชี้วัด (KPI)	ผลที่คาดว่าจะ ได้รับ	หน่วยงาน รับผิดชอบ หลัก
				2566 (บาท)	2567 (บาท)	2568 (บาท)	2569 (บาท)	2570 (บาท)			
1.	การรณรงค์และ ป้องกันการรักษา ความปลอดภัยในชีวิต และทรัพย์สินของ ประชาชน	เพื่อรณรงค์และป้องกันความ ปลอดภัยในชีวิตและทรัพย์สิน ของประชาชน	จำนวน 1 โครงการ	50,000	50,000	50,000	50,000	50,000	ร้อยละของจำนวน หมู่บ้านผ่านเกณฑ์ หมู่บ้านปลอดภัย	ประชาชนมีความ ปลอดภัยในชีวิตและ ทรัพย์สินยิ่งขึ้น	สำนักปลัด
2	จัดซื้อจัดหาอุปกรณ์ตั้ง ดับเพลิง	เพื่อส่งเสริมระบบป้องกันและ บรรเทาสาธารณภัย	จำนวน 20 ตั้ง	50,000	50,000	50,000	50,000	50,000	อุปกรณ์ดับเพลิง จำนวน 20 ตั้ง	ระบบป้องกันและ บรรเทาสาธารณภัยมี ประสิทธิภาพยิ่งขึ้น	สำนักปลัด
3	จัดซื้อจัดหาวิทยุ สื่อสาร	เพื่อส่งเสริมระบบป้องกันและ บรรเทาสาธารณภัย	จำนวน 10 เครื่อง	40,000	40,000	40,000	40,000	40,000	วิทยุสื่อสาร จำนวน 10 เครื่อง	ระบบป้องกันและ บรรเทาสาธารณภัยมี ประสิทธิภาพยิ่งขึ้น	สำนักปลัด
4	จัดซื้อจัดหาเครื่องมือ เครื่องใช้ในการกู้ภัย	เพื่อส่งเสริมระบบป้องกันและ บรรเทาสาธารณภัย	จำนวน 10 ชุด	100,000	0	100,000	0	100,000	เครื่องมืออุปกรณ์ จำนวน 10 ชุด	ระบบป้องกันและ บรรเทาสาธารณภัยมี ประสิทธิภาพยิ่งขึ้น	สำนักปลัด

4. ยุทธศาสตร์การพัฒนาด้านคุณภาพชีวิตและสังคม

4.1 กลยุทธ์ : ส่งเสริมการจัดสวัสดิการและนันทนาการ

(3) แผนงานการรักษาความสงบภายใน

แบบ ผ.02

ที่	โครงการ	วัตถุประสงค์	เป้าหมาย (ผลผลิตของ โครงการ)	งบประมาณ					ตัวชี้วัด (KPI)	ผลที่คาดว่าจะ ได้รับ	หน่วยงาน รับผิดชอบ หลัก
				2566 (บาท)	2567 (บาท)	2568 (บาท)	2569 (บาท)	2570 (บาท)			
5	จัดซื้อจัดหาเสื้อ ชูชีพ	เพื่อส่งเสริมระบบ ป้องกันและบรรเทาสา ธารณภัย	จำนวน 10 ตัว	10,000	10,000	10,000	10,000	10,000	เสื้อชูชีพจำนวน 10 ตัว	ระบบป้องกันและ บรรเทาสาธารณภัย มีประสิทธิภาพยิ่งขึ้น	สำนักปลัด
6	จัดซื้อจัดหาชุด ปฏิบัติการ อปพร. ไว้ใส่	เพื่อให้ อปพร.มีชุด ปฏิบัติการ อปพร. ไว้ใส่ ปฏิบัติหน้าที่ช่วยป้องกัน และบรรเทาสาธารณภัย	จำนวน 20 ชุด	70,000	70,000	70,000	70,000	70,000	ชุดปฏิบัติการ อปพร. จำนวน 20 ชุด	การปฏิบัติงานของ อปพร.มี ประสิทธิภาพยิ่งขึ้น	สำนักปลัด
7	จัดฝึกอบรมทบทวน อปพร.	เพื่อส่งเสริมระบบ ป้องกันและบรรเทาสา ธารณภัย	จำนวน 25 คน	200,000	200,000	200,000	200,000	200,000	จำนวนสมาชิก อปพร. ที่ได้รับ การฝึกอบรม	ระบบป้องกันและ บรรเทาสาธารณภัย มีประสิทธิภาพยิ่งขึ้น	สำนักปลัด
8	มีภาวะวินัยบังคับและ ดูแลสิ่งของด้วย ยอด	เพื่อดูแลรักษาแหล่งน้ำ ธรรมชาติให้อยู่ในระบบ สมบูรณ์	จำนวน 1 โครงการ	100,000	100,000	100,000	100,000	100,000	จำนวนพื้นที่ ที่ เฝ้าระวัง	แหล่งน้ำธรรมชาติ อยู่ในระบบสมบูรณ์	สำนักปลัด

4. ยุทธศาสตร์การพัฒนาด้านคุณภาพชีวิตและสังคม

4.1 กลยุทธ์ : ส่งเสริมการจัดสวัสดิการและนันทนาการ

(3) แผนงานการรักษาความสงบภายใน

แบบ ผ.02

ที่	โครงการ	วัตถุประสงค์	เป้าหมาย (ผลผลิตของ โครงการ)	งบประมาณ					ตัวชี้วัด (KPI)	ผลที่คาดว่าจะ ได้รับ	หน่วยงาน รับผิดชอบ หลัก
				2566 (บาท)	2567 (บาท)	2568 (บาท)	2569 (บาท)	2570 (บาท)			
9	จัดซื้อจัดหาวัสดุ วิทยาศาสตร์หรือ การแพทย์ที่ใช้ในการ ปฏิบัติงานของงาน ป้องกันและบรรเทาสา ธารณภัย	เพื่อส่งเสริมระบบ ป้องกันและบรรเทาสา ธารณภัย	เงินน้ายาเคมี น้ำยาต่าง ๆ	40,000	40,000	40,000	40,000	40,000	จำนวนน้ายาเคมี	ระบบป้องกันและ บรรเทาสาธารณภัย มีประสิทธิภาพยิ่งขึ้น	สำนักปลัด
10	โครงการจัดฝึกอบรม อาสาสมัครป้องกันภัย ฝ่ายพลเรือน	เพื่อเป็นแกนนำและ กำลังหลักในการป้องกัน และบรรเทาสาธารณภัย	จำนวน 20 คน	200,000	200,000	200,000	200,000	200,000	จำนวนสมาชิก อปพร. ที่ได้รับ การฝึกอบรม	พื้นที่มีแกนนำและ กำลังหลักในการ ป้องกันและบรรเทา สาธารณภัย	สำนักปลัด

4. ยุทธศาสตร์การพัฒนาด้านคุณภาพชีวิตและสังคม

4.1 กลยุทธ์ : ส่งเสริมการจัดสวัสดิการและนันทนาการ

(4) แผนงานสาธารณสุข

แบบ ผ.02

ที่	โครงการ	วัตถุประสงค์	เป้าหมาย (ผลผลิตของ โครงการ)	งบประมาณ					ตัวชี้วัด (KPI)	ผลที่คาดว่าจะได้รับ	หน่วยงาน รับผิดชอบ หลัก
				2566 (บาท)	2567 (บาท)	2568 (บาท)	2569 (บาท)	2570 (บาท)			
1	จุดทุน อสม. ดำเนินการสาธารณสุข ชุมชน	เพื่ออุทธรณ์ ตามอำนาจ หน้าที่	จำนวน 8 หมู่บ้าน	120,000	120,000	120,000	120,000	120,000	ร้อยละของการ ได้รับการสนับสนุน	ประชาชนมีสุขภาพที่ดี	สำนักปลัด
2	โครงการสกัดปลอดโรค คนปลอดภัยจากโรค พิษสุนัขบ้า	เพื่อเป็นการ ป้องกันและ ควบคุมโรคพิษ สุนัขบ้า	ฉีดวัคซีนป้องกัน และควบคุมโรค พิษสุนัขบ้าให้สุนัข และแมว	50,000	50,000	50,000	50,000	จำนวนสุนัขและ แมวที่ได้ฉีดวัคซีน ป้องกันและควบคุม โรคพิษสุนัขบ้า	ประชาชนในตำบลทุ่งคอ ปลอยทยอกจากโรคพิษสุนัข บ้า	สำนักปลัด	
3	โครงการสำรวจข้อมูล จำนวนสัตว์และชิ้น ทะเลเบียนสัตว์	เพื่อสำรวจ ข้อมูลจำนวน สัตว์และชิ้น ทะเลเบียนสัตว์	สำรวจข้อมูล จำนวนสัตว์และ ชิ้นทะเลเบียนสัตว์	10,000	11,000	12,000	13,000	14,000	ข้อมูลจำนวนสัตว์ที่ ได้ขึ้นทะเบียน	สุนัข-แมวในตำบล ทุ่งคอได้รับการขึ้น ทะเบียนในระบบ สารสนเทศเพื่อการเฝ้า ระวังโรคพิษสุนัขบ้า	สำนักปลัด
4	โครงการบรรณ ป้องกันโรคใช้เลือดออก และโรคติดต่ออุบัติใหม่	เพื่อส่งเสริม สุขภาพ ประชาชน	จำนวน 1 โครงการ	35,000	35,000	350,000	350,000	350,000	อัตราผู้ป่วยลดลง	ประชาชนมีสุขภาพที่ดี	สำนักปลัด

4. ยุทธศาสตร์การพัฒนาด้านคุณภาพชีวิตและสังคม

4.1 กลยุทธ์ : ส่งเสริมการจัดสวัสดิการและนันทนาการ

(4) แผนงานสาธารณสุข

แบบ ส.02

ที่	โครงการ	วัตถุประสงค์	เป้าหมาย (ผลผลิตของ โครงการ)	งบประมาณ				ตัวชี้วัด (KPI)	ผลที่คาดว่าจะ ได้รับ	หน่วยงาน รับผิดชอบ หลัก		
				2566 (บาท)	2567 (บาท)	2568 (บาท)	2569 (บาท)				2570 (บาท)	
5	อุดหนุนสำหรับการ ดำเนินการตาม แนวทางโครงการ พระราชดำริด้าน สาธารณสุข หมู่ที่ 1-8 ตำบลทุ่งต่อ	เพื่อสนับสนุนให้ชุมชน หมู่บ้านจัดทำโครงการตาม พระราชดำริด้านสาธารณสุข อย่างน้อย 3 โครงการ	ประชาชน หมู่ที่ 1-8 ตำบล ทุ่งต่อ	160,000	160,000	160,000	160,000	2570 (บาท)	160,000	จำนวน ประชาชนที่เข้า ร่วมโครงการ ตามพระราชดำริ ด้านสาธารณสุข	ได้ดำเนินการตาม พระราชดำริด้าน สาธารณสุข หมู่บ้านละ 3 โครงการ	สำนักปลัด

4. ยุทธศาสตร์การพัฒนาด้านคุณภาพชีวิตและสังคม

4.1 กลยุทธ์ : ส่งเสริมการจัดสวัสดิการและนันทนาการ

(4) แผนงานสาธารณสุข

แบบ ส.02

ที่	โครงการ	วัตถุประสงค์	เป้าหมาย (ผลผลิตของ โครงการ)	งบประมาณ				ตัวชี้วัด (KPI)	ผลที่คาดว่าจะ ได้รับ	หน่วยงาน รับผิดชอบ หลัก
				2566 (บาท)	2567 (บาท)	2568 (บาท)	2569 (บาท)			
6	โครงการเฝ้าระวัง ป้องกันและควบคุม โรคติดเชื้อไวรัส โคโรนา 2019 (COVID-19)	1.เพื่อป้องกันและระงับโรค ติดเชื้อไวรัสโคโรนา 2019 (COVID-19) 2.เพื่อส่งเสริมและสนับสนุน ให้ประชาชนสามารถป้องกัน โรคด้วยตนเอง 3.เพื่อให้ประชาชนมีความรู้ ความเข้าใจในการป้องกัน โรคติดเชื้อไวรัสโคโรนา 2019 (COVID-19) และ สามารถให้การดูแลแนะนำ ประชาชนในชุมชนได้อย่าง ถูกต้องและมีประสิทธิภาพ	ประชาชนใน พื้นที่ตำบล ทุ่งต่อ	100,000	100,000	100,000	100,000	100,000	ประชาชนมีความรู้ ความเข้าใจในการ ป้องกันโรคติดเชื้อ ไวรัสโคโรนา 2019 (COVID- 19)	สำนักปลัด

4. ยุทธศาสตร์การพัฒนาด้านคุณภาพชีวิตและสังคม

แบบ ส.02

4.1 กลยุทธ์ : ส่งเสริมการจัดสวัสดิการและนันทนาการ

(5) แผนงานบริหารงานทั่วไป

ที่	โครงการ	วัตถุประสงค์	เป้าหมาย (ผลผลิตของ โครงการ)	งบประมาณ					ตัวชี้วัด (KPI)	ผลที่คาดว่าจะ ได้รับ	หน่วยงาน รับผิดชอบ หลัก
				2566 (บาท)	2567 (บาท)	2568 (บาท)	2569 (บาท)	2570 (บาท)			
1	โครงการอาสาสมัคร บริการท้องถิ่นเพื่อ ดูแลผู้สูงอายุที่มี ภาวะพึ่งพิง	เพื่อให้ผู้สูงอายุที่มีภาวะ พึ่งพิงได้รับการดูแลด้าน ร่างกาย จิตใจ อารมณ์ และ สังคม	จำนวน 1 โครงการ	200,000	200,000	200,000	200,000	200,000	ผู้สูงอายุที่มี ภาวะพึ่งพิง ได้รับการดูแล ร้อยละ 100	ผู้สูงอายุที่มีภาวะ พึ่งพิงได้รับการ ดูแลทางด้าน ร่างกาย จิตใจ อารมณ์ และสังคม ลดภาระของ ครอบครัว	สำนักปลัด

- ก. ยุทธศาสตร์ชาติ 20 ปี พ.ศ. 2561-2580 : (4) ยุทธศาสตร์ชาติด้านการสร้างการเติบโตบนคุณภาพชีวิตที่เป็นมิตรกับสิ่งแวดล้อม
- ข. แผนพัฒนาเศรษฐกิจและสังคมแห่งชาติ ฉบับที่ 13 : หมายเหตุที่ 11 ไทยสามารถลดความเสี่ยงและผลกระทบจากภัยธรรมชาติและการเปลี่ยนแปลงสภาพภูมิอากาศ
- ค. Sustainable Development SDGs : เป้าหมายที่ 15 ปกป้อง พื้นฟูและสนับสนุนการใช้ระบบนิเวศบนบกอย่างยั่งยืน จัดการป่าไม้อย่างยั่งยืนต่อสู้การกลายสภาพเป็นทะเลทราย หยุดการเสื่อมโทรมของที่ดินและฟื้นฟูสภาพดิน และหยุดยั้งการสูญเสียความหลากหลายทางชีวภาพ
- ง. ยุทธศาสตร์การพัฒนาจังหวัดครั้ง : ยุทธศาสตร์ที่ 4 บริหารจัดการทรัพยากรธรรมชาติสิ่งแวดล้อม พะยูน สัตว์ทะเลหายากและพื้งามอย่างเหมาะสมกับชุมชน/พื้นที่ และมีความยั่งยืน
- จ. ยุทธศาสตร์การพัฒนาขององค์กรปกครองส่วนท้องถิ่นในเขตจังหวัดครั้ง : ยุทธศาสตร์ที่ 4 ด้านการอนุรักษ์สิ่งแวดล้อมและการจัดการทรัพยากรธรรมชาติอย่างยั่งยืน
- 5 ยุทธศาสตร์การพัฒนาด้านทรัพยากรธรรมชาติและสิ่งแวดล้อม
- 5.1 กลยุทธ์ : การดูแลรักษาสิ่งแวดล้อมและทรัพยากรธรรมชาติ

(1) แผนงานการเกษตร

ที่	โครงการ	วัตถุประสงค์	เป้าหมาย (ผลผลิตของ โครงการ)	งบประมาณ				ตัวชี้วัด (KPI)	ผลที่คาดว่าจะได้รับ	หน่วยงาน รับผิดชอบ หลัก
				2566 (บาท)	2567 (บาท)	2568 (บาท)	2569 (บาท)			
1	โครงการตามพระราชดำริของ พระบาทสมเด็จพระเจ้าอยู่หัวภูมิ พลอดุลยเดช และตามโครงการ พระราชเสาวนีย์ของสมเด็จพระ นางเจ้าพระบรมราชินีนาถ	เพื่อส่งเสริมให้ ประชาชนมีความรู้	จำนวน 1 โครงการ	10,000	10,000	10,000	10,000	ร้อยละความพึง พอใจ	ประชาชนมี ส่วนรวมใน โครงการ	สำนักปศุ สัตว์

5 ยุทธศาสตร์การพัฒนาด้วยทรัพยากรธรรมชาติและสิ่งแวดล้อม

5.1 กลยุทธ์ : การดูแลรักษาสิ่งแวดล้อมและทรัพยากรธรรมชาติ

แบบ ผ.02

(1) แผนงานการเกษตร

ที่	โครงการ	วัตถุประสงค์	เป้าหมาย (ผลผลิตของ โครงการ)	งบประมาณ					ตัวชี้วัด (KPI)	ผลที่คาดว่าจะ ได้รับ	หน่วยงาน รับผิดชอบ หลัก
				2566 (บาท)	2567 (บาท)	2568 (บาท)	2569 (บาท)	2570 (บาท)			
2	โครงการห้องเรียนไทย ร่วมใจ รักดี รักกันที่สี่เขียว	เพื่ออนุรักษ์ทรัพยากร ธรรมชาติและ สิ่งแวดล้อม	จำนวน 1 โครงการ	10,000	10,000	10,000	10,000	10,000	ร้อยละความพึง พอใจ	ประชาชนมี ส่วนรวมใน โครงการ	สำนักปลัด
3	โครงการ "รักน้ำ รักป่า รัก แผ่นดิน"	เพื่ออนุรักษ์ ทรัพยากรธรรมชาติและ สิ่งแวดล้อม	จำนวน 1 โครงการ	10,000	10,000	10,000	10,000	10,000	ร้อยละความพึง พอใจของ ผู้เข้าร่วม โครงการ	ประชาชนมีส่วน ร่วมในโครงการ	สำนักปลัด
4	ฝึกอบรมด้านการอนุรักษ์ ทรัพยากรธรรมชาติและ สิ่งแวดล้อม	เพื่ออนุรักษ์ทรัพยากร ธรรมชาติและ สิ่งแวดล้อม	จำนวน 1 โครงการ	40,000	40,000	40,000	40,000	40,000	ร้อยละความพึง พอใจด้านการ อนุรักษ์	ประชาชนรู้จักและ อนุรักษ์ สิ่งแวดล้อม	สำนักปลัด
5	โครงการห้องเรียนปลูกป่า เฉลิมพระเกียรติ "ห้องถิ่น สร้างป่า รักน้ำ"	เพื่ออนุรักษ์ ทรัพยากรธรรมชาติและ สิ่งแวดล้อม	จำนวน 1 โครงการ	20,000	20,000	20,000	20,000	20,000	ร้อยละของ ผู้เข้าร่วม โครงการ	ประชาชนมีส่วน ร่วมในโครงการ	สำนักปลัด

5 ยุทธศาสตร์การพัฒนาด้านทรัพยากรธรรมชาติและสิ่งแวดล้อม

แบบ ผ.02

5.1 กลยุทธ์ : การดูแลรักษาสิ่งแวดล้อมและทรัพยากรธรรมชาติ

(1) แผนงานการเกษตร

ที่	โครงการ	วัตถุประสงค์	เป้าหมาย (ผลผลิตของ โครงการ)	งบประมาณ					ตัวชี้วัด (KPI)	ผลที่คาดว่าจะ ได้รับ	หน่วยงาน รับผิดชอบ หลัก
				2566 (บาท)	2567 (บาท)	2568 (บาท)	2569 (บาท)	2570 (บาท)			
6	พัฒนาแม่ข่ายใหม่มีความ สมดุลและยั่งยืนตามมิติ ด้านประสิทธิภาพการปฏิบัติ ราชการตัวชี้วัดที่ 6	เพื่อบริหารจัดการ ทรัพยากร ธรรมชาติ และสิ่งแวดล้อมให้ เหมาะสมและยั่งยืน	ปล่อยพันธุ์สัตว์น้ำลง สู่แม่น้ำคง ทำความ สะอาดและความ เป็นระเบียบเรียบร้อย คลังใบพันธุ์พืชที่ 1 และ 6	50,000	50,000	50,000	50,000	50,000	แม่ข่ายมีความ สมดุลกับพันธุ์สัตว์ น้ำทุกชนิดเป็น จำนวนมาก มี ความสะอาดมาก ขึ้น	การบริหารจัดการ ทรัพยากรธรรมชาติ และสิ่งแวดล้อม ชายฝั่งและสร้างความ สมดุลในเชิงระบบ นิเวศได้อย่าง เหมาะสมยิ่งขึ้น	สำนักปลัด
7	โครงการอนุรักษ์ พันธุ์กรมพืชอัน เนื่องมาจากพระราชดำริ สมเด็จพระเทพ รัตนราชสุดาฯ สยามบรม ราชกุมารี	เพื่ออนุรักษ์พันธุ์กรม พืช	จำนวน 1 โครงการ	50,000	50,000	50,000	50,000	50,000	ร้อยละของความ พึงพอใจของ โครงการ	ประชาชนมีความหวง แหน ทรัพยากรธรรมชาติ มากยิ่งขึ้น	สำนักปลัด

5 ยุทธศาสตร์การพัฒนาด้านทรัพยากรธรรมชาติและสิ่งแวดล้อม

5.1 กลยุทธ์ : การดูแลรักษาสิ่งแวดล้อมและทรัพยากรธรรมชาติ

(1) แผนงานการเกษตร

แบบ ม.02

ที่	โครงการ	วัตถุประสงค์	เป้าหมาย (ผลผลิตของ โครงการ)	งบประมาณ					ตัวชี้วัด (KPI)	ผลที่คาดว่าจะ ได้รับ	หน่วยงาน รับผิดชอบ หลัก
				2566 (บาท)	2567 (บาท)	2568 (บาท)	2569 (บาท)	2570 (บาท)			
8	โครงการกำจัดผักตบชวา และวัชพืชในแหล่งน้ำ	เพื่อปำรุงรักษาแหล่ง น้ำ	จำนวน 1 โครงการ	30,000	30,000	30,000	30,000	30,000	ร้อยละของ ผู้เข้าร่วมโครงการ	ประชาชนมีส่วนร่วม ในโครงการ	สำนักปลัด

5 ยุทธศาสตร์การพัฒนาด้านทรัพยากรธรรมชาติและสิ่งแวดล้อม

5.1 กลยุทธ์ : การดูแลรักษาสิ่งแวดล้อมและทรัพยากรธรรมชาติ

(2) แผนงานทะเลและชุมชน

ที่	โครงการ	วัตถุประสงค์	เป้าหมาย (ผลผลิตของ โครงการ)	งบประมาณ					ตัวชี้วัด (KPI)	ผลที่คาดว่าจะ ได้รับ	หน่วยงาน รับผิดชอบ หลัก
				2566 (บาท)	2567 (บาท)	2568 (บาท)	2569 (บาท)	2570 (บาท)			
1	โครงการรณรงค์คัดแยกขยะ (3Rs:Recycle,Reuse,Reduce)	เพื่อรักษาความ สะอาดของ บ้านเมือง	จำนวน 1 โครงการ	50,000	50,000	50,000	50,000	50,000	ร้อยละของ หมู่บ้านที่ผ่าน เกณฑ์หมู่บ้าน สะอาด	บ้านเมืองมีความ สะอาดและเป็น ระเบียบเรียบร้อย	สำนักปลัด

ก. ยุทธศาสตร์ชาติ 20 ปี พ.ศ. 2561-2580 : (6) ยุทธศาสตร์ชาติด้านการปรับสมดุล และพัฒนาระบบการบริหารจัดการภาครัฐ

แบบ ก.02

ข. แผนพัฒนาเศรษฐกิจและสังคมแห่งชาติ ฉบับที่ 13 : หมายเหตุที่ 13 ไทยมีภาครัฐที่ทันสมัย มีประสิทธิภาพและตอบโจทย์ประชาชน

ค. Sustainable Development Goals : SDGs : เป้าหมายที่ 11 ทำให้บ้านเมืองและการตั้งถิ่นฐานของมนุษย์มีความครอบคลุม ปลอดภัย มีภูมิคุ้มกันและยั่งยืน

ง. ยุทธศาสตร์การพัฒนาจังหวัดตรัง : ประเด็นการพัฒนาที่ 3 เสริมสร้างความมั่นคงทางสังคม พัฒนาคุณภาพชีวิตและการศึกษาเรียนรู้อย่างมีคุณภาพ

จ. ยุทธศาสตร์การพัฒนาขององค์กรปกครองส่วนท้องถิ่นในเขตจังหวัดตรัง : ยุทธศาสตร์ที่ 4 ด้านการพัฒนาและส่งเสริมการมีส่วนร่วมของประชาชน

6 ยุทธศาสตร์การพัฒนาด้านกิจการบริหาร

6.1 กลยุทธ์ : พัฒนาศักยภาพของบุคลากร

(1) แผนงานบริหารงานทั่วไป

ที่	โครงการ	วัตถุประสงค์	เป้าหมาย (ผลผลิตของ โครงการ)	งบประมาณ				ตัวชี้วัด (KPI)	ผลที่คาดว่าจะ ได้รับ	หน่วยงาน รับผิดชอบ หลัก	
				2566 (บาท)	2567 (บาท)	2568 (บาท)	2569 (บาท)				2570 (บาท)
1.	โครงการพัฒนาบุคลากรท้องถิ่น	เพื่อปลูกจิตสำนึกให้พนักงานเจ้าหน้าที่มีคุณธรรม จริยธรรมพัฒนาจิตใจ และพัฒนาตนเองให้มีจิตสาธารณะและเพื่อเป็นการสร้างภาพลักษณ์ที่ดีขององค์การบริหารส่วนตำบลทุ่งค้อในการเสริมสร้างคุณธรรม จริยธรรม และธรรมาภิบาล	คณะผู้บริหาร สมาชิกสภา พนักงานส่วนตำบลและพนักงานจ้าง	50,000	50,000	50,000	50,000	50,000	1 ครั้ง/ปี	พนักงานและเจ้าหน้าที่ มีคุณธรรมจริยธรรม เข้าใจหลักธรรมในการ ดำเนินชีวิตและการ ปฏิบัติงาน เกิดความมี จิตสำนึกร่วมกันในการ สร้างสังคมแห่ง คุณธรรมและ สมานฉันท์	สำนักปลัด

6 ยุทธศาสตร์การพัฒนาด้านการเมืองการบริหาร

แบบ ผ.02

6.1 กลยุทธ์ : พัฒนาศักยภาพของบุคลากร

(1) แผนงานบริหารงานทั่วไป

ที่	โครงการ	วัตถุประสงค์	เป้าหมาย (ผลผลิตของ โครงการ)	งบประมาณ					ตัวชี้วัด (KPI)	ผลที่คาดว่าจะได้รับ	หน่วยงาน รับผิดชอบ หลัก
				2566 (บาท)	2567 (บาท)	2568 (บาท)	2569 (บาท)	2570 (บาท)			
2	ยุทธพจน อนาคต.ช่วยเหลือ ตามโครงการศูนย์ ปฏิบัติการร่วมในกา ช่วยเหลือประชาชนของ องค์กรปกครองส่วน ท้องถิ่น อำเภอห้วยยอด จังหวัดดง	1.รวบรวมกฎหมาย ระเบียบหนังสือสั่งการ และข้อมูลที่เกี่ยวข้องกับ การช่วยเหลือประชาชน 2.แจ้งเวียนกฎหมาย ระเบียบและหนังสือสั่ง การที่เกี่ยวข้อง 3.เผยแพร่ข้อมูลข่าวสาร หลักเกณฑ์ และวิธีการ ในการช่วยเหลือ ประชาชนโดยการเปิด ประกาศ กฎหมาย ระเบียบ หนังสือสั่งการ เพื่อประชาชนได้ รับทราบ สืบค้นข้อมูลได้ สะดวก	จัดตั้งสถานที่กลาง สำหรับเป็นศูนย์ ปฏิบัติการร่วมใน การช่วยเหลือ ประชาชนของ องค์กรปกครอง ส่วนท้องถิ่น อำเภอห้วยยอด	20,000 (บาท)	20,000 (บาท)	20,000 (บาท)	20,000 (บาท)	2570 (บาท)	ปฏิบัติงานได้ อย่างมี ประสิทธิภาพ รวดเร็ว ถูกต้อง และทันต่อ สถานการณ์มาก ยิ่งขึ้น	1.อปท.มีสถานที่กลางเป็น แหล่งข้อมูลข่าวสารในการ ช่วยเหลือประชาชนของ อปท.ในเขตพื้นที่อำเภอห้วย ยอด 2.เปิดศูนย์รวมกฎหมาย ระเบียบ ข้อบังคับ และ หนังสือสั่งการ และข้อมูล ของ อปท. 3.อำเภอสามารถให้การ ส่งเสริม และกำกับดูแลการ ปฏิบัติงานของ อปท.ในการ ช่วยเหลือประชาชนตาม อำนาจหน้าที่ของ อปท. ได้ อย่างทั่วถึง และมี ประสิทธิภาพยิ่งขึ้น	สำนักปลัด

6 ยุทธศาสตร์การพัฒนาด้านการเมืองการบริหาร

6.1 กลยุทธ์ : พัฒนาศักยภาพของบุคลากร

(1) แผนงานบริหารงานทั่วไป

แบบ ผ.02

ที่	โครงการ	วัตถุประสงค์	เป้าหมาย (ผลผลิตของ โครงการ)	งบประมาณ					ตัวชี้วัด (KPI)	ผลที่คาดว่าจะ จะได้รับ	หน่วยงาน รับผิดชอบ หลัก
				2566 (บาท)	2567 (บาท)	2568 (บาท)	2569 (บาท)	2570 (บาท)			
3	โครงการจัดการ เลือกตั้งท้องถิ่น	เพื่อส่งเสริมระบบ ประชาธิปไตยและการ เลือกตั้ง	นายก อบต., สมาชิก อบต.	500,000	500,000	500,000	500,000	500,000	จำนวนมาก อบต.และ ส.อบต.ที่ได้รับ เลือกตั้ง	การเลือกตั้ง เป็นไปด้วยความ บริสุทธิ์ยุติธรรม	สำนักปลัด
4	จ้างเหมาบริการจัด สัมมนาตราวัดน้ำ	1. เพื่อให้การบริหารด้านการ จรรยาบรรณเป็นไปอย่างมี ประสิทธิภาพและประชาชน ได้รับการบริการอย่างทั่วถึง 2. เพื่อเพิ่มประสิทธิภาพใน การจัดเก็บรายได้ ทั้งนี้เพื่อ ความถูกต้องและครบถ้วน ของข้อมูล	จำนวน 1 ตำแหน่ง	108,000	108,000	108,000	108,000	108,000	จุดเสมาตราวัดน้ำ จำนวน 1 ตำแหน่ง	การปฏิบัติงานมี ประสิทธิภาพ ยิ่งขึ้น	กองคลัง

6 ยุทธศาสตร์การพัฒนาด้านการเมืองการบริหาร

แบบ ผ.02

6.1 กลยุทธ์ : พัฒนาศักยภาพของบุคลากร

(1) แผนงานบริหารงานทั่วไป

ที่	โครงการ	วัตถุประสงค์	เป้าหมาย (ผลผลิตของ โครงการ)	งบประมาณ					ตัวชี้วัด (KPI)	ผลที่คาดว่าจะ ได้รับ	หน่วยงาน รับผิดชอบ หลัก	
				2566 (บาท)	2567 (บาท)	2568 (บาท)	2569 (บาท)	2570 (บาท)				
5	โครงการปรับปรุง โปรแกรมแผนที่ภาษี และเขียนทรัพย์สิน	1.เพื่อปรับปรุงข้อมูลเสีย ภาษี แผนที่ภาษี มีระบบ จัดเก็บเอกสารโปรแกรม แผนที่ภาษีที่แน่นอน 2.เพื่อเป็นการเพิ่มรายได้	ปรับปรุง พัฒนา และจัดทำระบบ ฐานข้อมูลแผนที่ ภาษีและทะเบียน ทรัพย์สินให้เป็น ปัจจุบัน	-	200,000	-	-	200,000	2570	1.จำนวนระบบ แผนที่ภาษี ที่มี ประสิทธิภาพ 2.สามารถนำเข้า ข้อมูลในระบบ แผนที่ภาษี ร้อยละ 80	ข้อมูลแผนที่ ภาษีมีความเป็น ปัจจุบันสามารถ นำไปใช้ได้ มีประสิทธิภาพ	กองคลัง

6 ยุทธศาสตร์การพัฒนาด้านการเมืองการบริหาร

6.1 กอยุทธ์ : พัฒนาศักยภาพของบุคลากร

(2) แผนงานสร้างความเข้มแข็งของชุมชน

แบบ ม.02

ที่	โครงการ	วัตถุประสงค์	เป้าหมาย (ผลผลิตของ โครงการ)	งบประมาณ					ตัวชี้วัด (KPI)	ผลที่คาดว่าจะ ได้รับ	หน่วยงาน รับผิดชอบ หลัก
				2566 (บาท)	2567 (บาท)	2568 (บาท)	2569 (บาท)	2570 (บาท)			
1	องค์การบริหารส่วน ตำบลพบประชาชน	เพื่อพัฒนาประสิทธิภาพ ในการปฏิบัติงานและ การบริการ	จำนวน 1 โครงการ	50,000	50,000	50,000	50,000	50,000	ร้อยละ 60 ของ ประชาชนมี ความพึงพอใจใน การบริการ	ประชาชนมีส่วน ร่วมต่อการพัฒนา อบต.	สำนักปลัด
2	การประชุม ประชาชนหมู่บ้าน/ ตำบล	เพื่อส่งเสริมการมีส่วน ร่วมของประชาชนใน การพัฒนา อบต.	จำนวน 8 หมู่บ้าน	20,000	20,000	20,000	20,000	20,000	ร้อยละ 60 ของ ประชาชนมี ความพึงพอใจใน การบริการ	ประชาชนมีส่วน ร่วมต่อการพัฒนา	สำนักปลัด

บัญชีสรุปโครงการพัฒนาที่นำมาแผนพัฒนาหมู่บ้านและแผนชุมชน
องค์การบริหารส่วนตำบลทุ่งต่อ อำเภอห้วยยอด จังหวัดตรัง

แบบ ผ.01/1

ยุทธศาสตร์	ปี 2566		ปี 2567		ปี 2568		ปี 2569		ปี 2570		รวม 5 ปี	
	จำนวนโครงการ	งบประมาณ (บาท)	จำนวนโครงการ	งบประมาณ (บาท)	จำนวนโครงการ	งบประมาณ (บาท)	จำนวนโครงการ	งบประมาณ (บาท)	จำนวนโครงการ	งบประมาณ (บาท)	จำนวนโครงการ	งบประมาณ (บาท)
1.ยุทธศาสตร์การพัฒนาด้านโครงสร้างพื้นฐาน												
1.1 กลยุทธ์ : ก่อสร้าง ปรับปรุง บำรุงรักษาถนน ทางเท้า ท่อระบายน้ำ รางระบายน้ำ												
(1) แผนงานยุทธศาสตร์กรมและการโยธา	1	284,000	1	600,000	2	1,490,000	-	-	-	-	4	2,374,000
(2) แผนงานการพาณิชย์	1	800,000	1	800,000	1	800,000	1	800,000	1	800,000	5	4,000,000
(3) แผนงานการเกษตร	-	-	-	-	1	1,000,000	-	-	-	-	1	1,000,000
รวม	2	1,084,000	2	1,400,000	4	3,290,000	1	800,000	1	800,000	10	7,374,000
2.ยุทธศาสตร์การพัฒนาด้านการศึกษา ศาสนาและวัฒนธรรม												
2.1 กลยุทธ์ : ส่งเสริมการศึกษา ศาสนาและวัฒนธรรม												
(1) แผนงานการศึกษาวัฒนธรรมและนันทนาการ	2	80,000	2	80,000	2	80,000	2	80,000	2	80,000	10	400,000
รวม	2	80,000	2	80,000	2	80,000	2	80,000	2	80,000	10	400,000
3.ยุทธศาสตร์การพัฒนาด้านประชาชนอยู่ดีมีสุข (เศรษฐกิจ)												
3.1 กลยุทธ์ : พัฒนาและส่งเสริมอาชีพให้กับประชาชน												
(1)แผนงานสร้างเสริมเข้มแข็งของชุมชน	3	200,000	3	200,000	3	200,000	3	200,000	3	200,000	15	1,000,000
รวม	3	200,000	3	200,000	3	200,000	3	200,000	3	200,000	15	1,000,000

ยุทธศาสตร์	ปี 2566		ปี 2567		ปี 2568		ปี 2569		ปี 2570		รวม 5 ปี	
	จำนวนโครงการ	งบประมาณ (บาท)	จำนวนโครงการ	งบประมาณ (บาท)	จำนวนโครงการ	งบประมาณ (บาท)	จำนวนโครงการ	งบประมาณ (บาท)	จำนวนโครงการ	งบประมาณ (บาท)	จำนวนโครงการ	งบประมาณ (บาท)
4.ยุทธศาสตร์การพัฒนาด้านคุณภาพชีวิตและสังคม												
4.1 กลยุทธ์ : ส่งเสริมการจัดสวัสดิการและนันทนาการ												
(1) แผนงานสร้างความเข้มแข็งของชุมชน	3	280,000	3	280,000	3	280,000	3	280,000	3	280,000	15	1,400,000
รวม	3	280,000	3	280,000	3	280,000	3	280,000	3	280,000	15	1,400,000
5.ยุทธศาสตร์การพัฒนาด้านทรัพยากรธรรมชาติและสิ่งแวดล้อม												
5.1 กลยุทธ์ : การดูแล รักษาสิ่งแวดล้อมและทรัพยากรธรรมชาติ												
(1) แผนงานการเกษตร	1	30,000	1	30,000	1	30,000	1	30,000	1	30,000	5	150,000
(2) แผนงานบริหารงานทั่วไป	2	50,000	2	50,000	2	50,000	2	50,000	2	50,000	10	250,000
รวม	3	80,000	3	80,000	3	80,000	3	80,000	3	80,000	15	400,000
รวมทั้งสิ้น	13	1,724,000	13	2,040,000	14	3,930,000	12	1,440,000	12	1,440,000	65	10,574,000

๒. บัญชีโครงการพัฒนาท้องถิ่น

แบบ ผ.02/1

รายละเอียดโครงการพัฒนา

ที่นำมาจากแผนพัฒนาหมู่บ้านและแผนพัฒนาชุมชน

แผนพัฒนาท้องถิ่น (พ.ศ. 2566 - 2570) แก้ไข ครั้งที่ 1 พ.ศ.2567

องค์การบริหารส่วนตำบลทุ่งต่อ อำเภอห้วยยอด จังหวัดตรัง

- ก. ยุทธศาสตร์ชาติ 20 ปี พ.ศ. 2561 – 2580 : (2) ยุทธศาสตร์ชาติด้านการสร้างความสามารถในการแข่งขัน
- ข. แผนพัฒนาเศรษฐกิจและสังคมแห่งชาติ ฉบับที่ 13 : หมายเหตุการคาดการณ์และยุทธศาสตร์ทางโลจิสติกส์ที่สำคัญของภูมิภาค
- ค. Sustainable Development Goals : SDGs : เป้าหมายที่ 9 สร้างโครงสร้างพื้นฐานที่มีคุณภาพ ส่งเสริมการพัฒนาอุตสาหกรรมที่ครอบคลุมและยั่งยืน และส่งเสริมวัฒนธรรม
- ง.ยุทธศาสตร์จังหวัดตรัง : ประเด็นการพัฒนาที่ 2 ส่งเสริมและพัฒนาการท่องเที่ยวให้มีมาตรฐานและมีคุณภาพเพื่อสร้างรายได้ให้เติบโตอย่างต่อเนื่อง
- จ.ยุทธศาสตร์การพัฒนาขององค์กรปกครองส่วนท้องถิ่นโมเดลจังหวัดตรัง : ยุทธศาสตร์ที่ 1 ด้านโครงสร้างพื้นฐานควบคู่การท่องเที่ยวเชิงอนุรักษ์

1.ยุทธศาสตร์การพัฒนาศูนย์โครงสร้างพื้นฐาน

1.1 ก่อสร้าง ปรับปรุง บำรุงรักษาถนน ทางเท้า ท่อระบายน้ำ รางระบายน้ำ

(1) แผนงานอุตสาหกรรมและการโยธา

ที่	โครงการ	วัตถุประสงค์	เป้าหมาย (ผลผลิตของโครงการ)	งบประมาณ					ตัวชี้วัด (KPI)	ผลที่คาดว่าจะได้รับ	หน่วยงานที่ จะขอ ประสาน
				2566 (บาท)	2567 (บาท)	2568 (บาท)	2569 (บาท)	2570 (บาท)			
1	ก่อสร้างถนนคสล. สายสวนสุวรรณ 2 (ตอน 2) หมู่ที่ 6	เพื่อให้ประชาชนมีถนนใช้ในการคมนาคมได้อย่างสะดวก รวดเร็ว	ขนาดกว้าง 5.00 เมตร ระยะทาง 200 เมตร ทน 0.15 เมตร หรือมีพื้นที่ไม่น้อยกว่า 1,000 ตร.ม.	-	600,000	-	-	-	ถนนมีความสะดวกปลอดภัยเพิ่มมากขึ้น	ประชาชนมีถนนสำหรับใช้ในการคมนาคมได้อย่างสะดวก รวดเร็ว	กองช่าง

1.ยุทธศาสตร์การพัฒนาตำบลโครงสร้างพื้นฐาน

1.1.กลยุทธ์ : ก่อสร้าง ปรับปรุง บำรุงรักษาถนน ทางเท้า ท่อระบายน้ำ รางระบายน้ำ

(1) แผนงานอุตสาหกรรมและการโยธา

แบบ ผ.02/1

ที่	โครงการ	วัตถุประสงค์	เป้าหมาย (ผลผลิตของ โครงการ)	งบประมาณ					ตัวชี้วัด (KPI)	ผลที่คาดว่าจะ ได้รับ	หน่วยงานที่ จะขอ ประสาน
				2566 (บาท)	2567 (บาท)	2568 (บาท)	2569 (บาท)	2570 (บาท)			
2	ปรับปรุงซ่อมแซมถนนคลส.สายหลังวัดทุ่งต่อ หมู่ที่ 5	เพื่อให้ประชาชนมีถนนใช้ในการคมนาคมได้อย่างสะดวก รวดเร็ว	ขนาดกว้าง 4.00 เมตร ระยะทาง 145 เมตร ทน 0.15 เมตร หรือมีพื้นที่ไม่น้อยกว่า 580 ตร.ม.	-	-	290,000	-	-	ถนนมีความสะดวกปลอดภัยเพิ่มขึ้น	ประชาชนมีถนนสำหรับใช้ในการคมนาคมได้อย่างสะดวก รวดเร็ว	กองช่าง
3	ปรับปรุงซ่อมแซมถนนลูกรังสายหลังวัดทุ่งต่อ หมู่ที่ 5	เพื่อให้ประชาชนมีถนนใช้ในการคมนาคมได้อย่างสะดวก รวดเร็ว	ขนาดกว้าง 4.00 เมตร ระยะทาง 355 เมตร หรือมีพื้นที่ไม่น้อยกว่า 1,420 ตร.ม.	284,000	-	-	-	-	ถนนมีความสะดวกปลอดภัยเพิ่มขึ้น	ประชาชนมีถนนสำหรับใช้ในการคมนาคมได้อย่างสะดวก รวดเร็ว	กองช่าง
4	ปรับปรุงซ่อมแซมถนนคลส.สายควนสุวรรณ 1 หมู่ที่ 6	เพื่อให้ประชาชนมีถนนใช้ในการคมนาคมได้อย่างสะดวก รวดเร็ว	ขนาดกว้าง 4.00 เมตร ระยะทาง 600 เมตร ทน 0.15 เมตร หรือมีพื้นที่ไม่น้อยกว่า 2,400 ตร.ม.	-	-	1,200,000	-	-	ถนนมีความสะดวกปลอดภัยเพิ่มขึ้น	ประชาชนมีถนนสำหรับใช้ในการคมนาคมได้อย่างสะดวก รวดเร็ว	กองช่าง

1.ยุทธศาสตร์การพัฒนาด้านโครงสร้างพื้นฐาน

1.1 กลยุทธ์ : ก่อสร้าง ปรับปรุง บำรุงรักษาถนน ทางเท้า ท่อระบายน้ำ รางระบายน้ำ

(2) แผนงานการพาณิชย์

แบบ ผ.02/1

ที่	โครงการ	วัตถุประสงค์	เป้าหมาย (ผลผลิตของ โครงการ)	งบประมาณ					ตัวชี้วัด (KPI)	ผลที่คาดว่าจะ ได้รับ	หน่วยงานที่ จะขอ ประสาน
				2566 (บาท)	2567 (บาท)	2568 (บาท)	2569 (บาท)	2570 (บาท)			
1	ขุดเจาะบ่อบาดาล หมู่ที่ 1	เพื่อเจาะบ่อ บาดาลเพื่อ การเกษตร	หมู่ที่ 1 บ้านท่าประดู่	800,000	-	-	-	-	เกษตรกรร้อยละ 20 ของหมู่บ้านได้ ใช้ประโยชน์	ประชาชนได้รับการ บริการสาธารณะที่มี คุณภาพ	กองช่าง
2	ขุดเจาะบ่อบาดาล หมู่ที่ 2	เพื่อเจาะบ่อ บาดาลเพื่อ การเกษตร	หมู่ที่ 2 บ้านหนองคล้า	-	800,000	-	-	-	เกษตรกรร้อยละ 20 ของหมู่บ้านได้ ใช้ประโยชน์	ประชาชนได้รับการ บริการสาธารณะที่มี คุณภาพ	กองช่าง
3	ขุดเจาะบ่อบาดาล หมู่ที่ 3	เพื่อเจาะบ่อ บาดาลเพื่อ การเกษตร	หมู่ที่ 3 บ้านหนองโพ	-	-	800,000	-	-	เกษตรกรร้อยละ 20 ของหมู่บ้านได้ ใช้ประโยชน์	ประชาชนได้รับการ บริการสาธารณะที่มี คุณภาพ	กองช่าง
4	ขุดเจาะบ่อบาดาล หมู่ที่ 5	เพื่อเจาะบ่อ บาดาลเพื่อ การเกษตร	หมู่ที่ 5 บ้านนาต้นพริ้ว	-	-	-	800,000	-	เกษตรกรร้อยละ 20 ของหมู่บ้านได้ ใช้ประโยชน์	ประชาชนได้รับการ บริการสาธารณะที่มี คุณภาพ	กองช่าง
5	ขุดเจาะบ่อบาดาล หมู่ที่ 7	เพื่อเจาะบ่อ บาดาลเพื่อ การเกษตร	หมู่ที่ 7 บ้านห้วยลึก	-	-	-	-	800,000	เกษตรกรร้อยละ 20 ของหมู่บ้านได้ ใช้ประโยชน์	ประชาชนได้รับการ บริการสาธารณะที่มี คุณภาพ	กองช่าง

แบบ ผ.02/1

1.ยุทธศาสตร์การพัฒนาด้านโครงสร้างพื้นฐาน

1.1 กลยุทธ์ : ก่อสร้าง ปรับปรุง บำรุงรักษาถนน ทางเท้า ที่ระบายน้ำ รางระบายน้ำ

(3) แผนงานการเกษตร

ที่	โครงการ	วัตถุประสงค์	เป้าหมาย (ผลผลิตของ โครงการ)	งบประมาณ					ตัวชี้วัด (KPI)	ผลที่คาดว่าจะ ได้รับ	หน่วยงานที่ จะขอ ประสาน
				2566 (บาท)	2567 (บาท)	2568 (บาท)	2569 (บาท)	2570 (บาท)			
1	ชุดออกพาราสาย หมู่ที่ 1	ใช้ในการอุปโภค- บริโภค	จำนวน 1 แห่ง	-	-	1,000,000	-	-	เกษตรกรร้อยละ 20 ของหมู่บ้านได้ ใช้ประโยชน์	ประชาชนได้รับการ บริการสาธารณสุขที่มี คุณภาพ	กองช่าง

- ก. ยุทธศาสตร์ชาติ 20 ปี พ.ศ. 2561-2580 ; (3) ยุทธศาสตร์ชาติด้านการพัฒนาและส่งเสริมศักยภาพทรัพยากรมนุษย์
- ข. แผนพัฒนาเศรษฐกิจและสังคมแห่งชาติ ฉบับที่ 13 : หมายเหตุที่ 12 ไทยมีกำลังคนสมรรถนะสูง มุ่งเรียนรู้อย่างต่อเนื่อง ตอบโจทย์การพัฒนาแห่งอนาคต
- ค. Sustainable Development Goals : SDGs : เป้าหมายที่ 4 สร้างหลักประกันว่าทุกคนมีการศึกษาที่มีคุณภาพอย่างครอบคลุมและเท่าเทียม และสนับสนุนโอกาสในการเรียนรู้ตลอดชีวิต ง. ยุทธศาสตร์การพัฒนาจังหวัดตัง : ยุทธศาสตร์ที่ 3 เสริมสร้างความมั่นคงทางสังคม พัฒนาคุณภาพชีวิตและการศึกษาเรียนรู้อย่างมีคุณภาพ
- จ. ยุทธศาสตร์การพัฒนาขององค์กรปกครองส่วนท้องถิ่นในเขตจังหวัดตัง : ยุทธศาสตร์ที่ 2 การพัฒนาด้านคุณภาพชีวิตและส่งเสริมการศึกษาเรียนรู้แบบองค์รวม
- 2. ยุทธศาสตร์การพัฒนาด้านการศึกษา ศาสนาและวัฒนธรรม

2.1 กลยุทธ์ : ส่งเสริมศาสนา ศิลปวัฒนธรรมประเพณีและภูมิปัญญาท้องถิ่น

(2) แผนงานการศาสนาวัฒนธรรมและันทนาการ

ที่	โครงการ	วัตถุประสงค์	เป้าหมาย (ผลผลิตของ โครงการ)	งบประมาณ					ตัวชี้วัด (KPI)	ผลที่คาดว่าจะได้รับ	หน่วยงาน รับผิดชอบ หลัก
				2566 (บาท)	2567 (บาท)	2568 (บาท)	2569 (บาท)	2570 (บาท)			
1	ส่งเสริม ศิลปวัฒนธรรมและ ภูมิปัญญาท้องถิ่น	เพื่อส่งเสริมและ อนุรักษ์ภูมิปัญญา ท้องถิ่น	หนังสือ, มินิราท์, แพทย์ แผนโบราณ ฯลฯ	50,000	50,000	50,000	50,000	50,000	ประชาชนได้ เรียนรู้ถึงภูมิ ปัญญาท้องถิ่น เพิ่มขึ้น	ประชาชนให้ความสำคัญ รัก และหวงแหนยิ่งขึ้น	สำนักปลัด
2	โครงการส่งเสริม เศรษฐกิจพอเพียงใน ตำบล	เพื่อส่งเสริมให้ ประชาชนมีรายได้ สามารถพึ่งตนเองได้	จำนวน 1 โครงการ	30,000	30,000	30,000	30,000	30,000	ร้อยละของความ พึงพอใจ	ประชาชนสามารถดำเนินชีวิต แบบพออยู่พอกินตามแนว เศรษฐกิจพอเพียง	สำนักปลัด

- ก. ยุทธศาสตร์ชาติ 20 ปีพ.ศ. 2561-2580 : ยุทธศาสตร์ที่ 3 ด้านการพัฒนาและเสริมสร้างศักยภาพทรัพยากรมนุษย์
- ข. แผนพัฒนาเศรษฐกิจและสังคมแห่งชาติ ฉบับที่ 13 : ให้ความสำคัญกับฐานรากและมีความคุ้มครองทางสังคมที่เพียงพอเหมาะสม
- ค. Sustainable Development Goals : เป้าหมายที่ยั่งยืน (SDGs) : เป้าหมายที่ 1 ขจัดความยากจนทุกรูปแบบในทุกพื้นที่
- ง. ยุทธศาสตร์จังหวัดศรีสะเกษ : ประเด็นการพัฒนาจังหวัดที่ 3 เสริมสร้างความเป็นคนทางสังคม พัฒนาคุณภาพชีวิตและการศึกษาเรียนรู้อย่างมีคุณภาพ
- จ. ยุทธศาสตร์การพัฒนาขององค์กรปกครองส่วนท้องถิ่นในเขตจังหวัดศรีสะเกษ : ยุทธศาสตร์ที่ 6 การพัฒนาด้านกายภาพ มีสุขของท้องถิ่น
3. ยุทธศาสตร์การพัฒนาด้านประชาชนอยู่ดีมีสุข (เศรษฐกิจ)

3.1 กลยุทธ์ : พัฒนาและส่งเสริมอาชีพให้กับประชาชน

(1) แผนงานสร้างความเข้มแข็งของชุมชน

ที่	โครงการ	วัตถุประสงค์	เป้าหมาย (ผลผลิตของ โครงการ)	งบประมาณ				ตัวชี้วัด (KPI)	ผลที่คาดว่าจะ ได้รับ	หน่วยงาน รับผิดชอบ หลัก
				2566 (บาท)	2567 (บาท)	2568 (บาท)	2569 (บาท)			
1	ค่าใช้จ่ายในการจัดเก็บข้อมูลหมู่บ้านต่าง ๆ เช่น การจัดเก็บข้อมูล ชปฐ. คชช.2 ค. ข้อมูลแผนฯ	เพื่อเพิ่มศักยภาพของประชาชนในตำบล	จำนวน 8 หมู่บ้าน	50,000	50,000	50,000	50,000	ร้อยละของประชาชนทั้งหมด	บรรลุวัตถุประสงค์และเป้าหมายโครงการ	สำนักปลัด
2	ส่งเสริมกลุ่มสินค้าหนึ่งตำบลหนึ่งผลิตภัณฑ์	เพื่อเพิ่มรายได้ให้ประชาชน	จำนวน 8 หมู่บ้าน	100,000	100,000	100,000	100,000	ส่งเสริมอาชีพให้ประชาชนมีรายได้	ประชาชนมีรายได้เพิ่มขึ้น	สำนักปลัด

3. ยุทธศาสตร์การพัฒนาตำบลประชาชนอยู่ดีมีสุข (เศรษฐกิจ)

แบบ ผ.02/1

3.1 กลยุทธ์ : พัฒนาและส่งเสริมอาชีพให้กับประชาชน

(1) แผนงานสร้างความเข้มแข็งของชุมชน

ที่	โครงการ	วัตถุประสงค์	เป้าหมาย (ผลผลิต ของ โครงการ)	งบประมาณ					ตัวชี้วัด (KPI)	ผลที่คาดว่าจะ ได้รับ	หน่วยงาน รับผิดชอบ หลัก
				2566 (บาท)	2567 (บาท)	2568 (บาท)	2569 (บาท)	2570 (บาท)			
3	ฝึกอบรมและส่งเสริมอาชีพแก่ ประชาชน	เพื่อพัฒนาทักษะ ด้านอาชีพให้แก่ ประชาชน	จำนวน 1 โครงการ	50,000	50,000	50,000	50,000	50,000	ร้อยละของ ความพึงพอใจ	ประชาชนมีรายได้ เพิ่มขึ้น	สำนักปลัด

- ก. ยุทธศาสตร์ชาติ 20 ปี พ.ศ. 2561-2580 : (4) ยุทธศาสตร์ชาติด้านการสร้างโอกาสความเสมอภาคและเท่าเทียมกันฯ ทางสังคม
- ข. แผนพัฒนาเศรษฐกิจและสังคมแห่งชาติ ฉบับที่ 13 : ให้ความสำคัญยกย่องข้ามรุ่นตลอดและมีศรัทธาทางสังคมที่เพียงพอเหมาะสม
- ค. Sustainable Development Goals : SDGs : เป้าหมายที่ 3 สร้างหลักประกันว่าคนมีชีวิตที่มีสุขภาพดีและส่งเสริมความเป็นอยู่ที่ดีสำหรับทุกคนในทุกวัย
- ง. ยุทธศาสตร์การพัฒนาจังหวัดศรีสะเกษ : ยุทธศาสตร์ที่ 3 เสริมสร้างความเป็นต้นทางสังคม พัฒนาคุณภาพชีวิตและยกระดับการเรียนรู้ที่มีคุณภาพ
- จ. ยุทธศาสตร์การพัฒนาขององค์กรปกครองส่วนท้องถิ่นในเขตจังหวัดศรีสะเกษ : ยุทธศาสตร์ที่ 2 ด้านคุณภาพชีวิตและส่งเสริมการศึกษาเรียนรู้แบบองค์รวม
4. ยุทธศาสตร์การพัฒนาด้านคุณภาพชีวิตและสังคม

4.1 กลยุทธ์ : ส่งเสริมการจัดสวัสดิการและนันทนาการ

(1) แผนงานสร้างความเข้มแข็งของชุมชน

ที่	โครงการ	วัตถุประสงค์	เป้าหมาย (ผลผลิตของ โครงการ)	งบประมาณ					ตัวชี้วัด (KPI)	ผลที่คาดว่าจะ ได้รับ	หน่วยงาน รับผิดชอบ หลัก
				2566 (บาท)	2567 (บาท)	2568 (บาท)	2569 (บาท)	2570 (บาท)			
1	รณรงค์และป้องกันปัญหา ยาเสพติด	เพื่อแก้ไขปัญหา ยาเสพติด	รณรงค์อย่าง น้อยปีละ 2 ครั้ง	100,000	100,000	100,000	100,000	100,000	ร้อยละของผู้ติดยา เสพติดมีจำนวนลดลง	ประชาชนอยู่ ห่างไกลยาเสพติด	สำนักปลัด
2	ฝึกอบรมประชาชนด้านการ ป้องกันแก้ไขปัญหายาเสพติด	เพื่อแก้ไขปัญหา ยาเสพติด	จำนวน 1 โครงการ	80,000	80,000	80,000	80,000	80,000	ร้อยละของผู้ติดยา เสพติดมีจำนวนลดลง	ประชาชนอยู่ ห่างไกลยาเสพติด	สำนักปลัด
3	บำบัดและฟื้นฟูสมรรถภาพ ผู้ติดยาเสพติด	เพื่อแก้ไขปัญหา ยาเสพติด	บำบัดและฟื้นฟู อย่างน้อยปีละ 1 ครั้ง	100,000	100,000	100,000	100,000	100,000	ร้อยละของผู้ที่ผ่าน การบำบัดสามารถอยู่ใน สังคมอย่างมี ความสุข	ผู้ได้รับการบำบัด สามารถอยู่ใน สังคมอย่างมี ความสุข	สำนักปลัด

ก. ยุทธศาสตร์ชาติ 20 ปี พ.ศ. 2561-2580 : (4) ยุทธศาสตร์ชาติด้านการสร้างการเติบโตบนคุณภาพชีวิตที่เป็นมิตรกับสิ่งแวดล้อม

ข. แผนพัฒนาเศรษฐกิจและสังคมแห่งชาติ ฉบับที่ 13 : หมายเหตุที่ 11 ไทยสามารถลดความเสี่ยงและผลกระทบจากภัยธรรมชาติและภัยพิบัติและการเปลี่ยนแปลงสภาพภูมิอากาศ

ค. Sustainable Development SDGs : เป้าหมายที่ 15 ปกป้องฟื้นฟูและสนับสนุนการใช้ระบบนิเวศบนบกอย่างยั่งยืน จัดการป่าไม้อย่างยั่งยืนต่อสู้การกลายสภาพเป็นทะเลทราย
หยุดการเสื่อมโทรมของดินและฟื้นฟูสภาพดิน และหยุดยั้งการสูญเสียความหลากหลายทางชีวภาพ

ง. ยุทธศาสตร์การพัฒนาจังหวัดตรัง : ยุทธศาสตร์ที่ 4 บริหารจัดการทรัพยากรธรรมชาติสิ่งแวดล้อม พะยูง สัตว์ทะเลหายากและพลังงานอย่างเหมาะสมกับชุมชน/พื้นที่และมีความยั่งยืน

จ. ยุทธศาสตร์การพัฒนาขององค์กรปกครองส่วนท้องถิ่นในเขตจังหวัดตรัง : ยุทธศาสตร์ที่ 4 ด้านการอนุรักษ์สิ่งแวดล้อมและการจัดการทรัพยากรธรรมชาติอย่างยั่งยืน

5 ยุทธศาสตร์การพัฒนาด้านทรัพยากรธรรมชาติและสิ่งแวดล้อม

5.1 กลยุทธ์ : การอนุรักษ์สิ่งแวดล้อมและทรัพยากรธรรมชาติ

(1) แผนงานการเกษตร

ที่	โครงการ	วัตถุประสงค์	เป้าหมาย (ผลผลิตของโครงการ)	งบประมาณ					ตัวชี้วัด (KPI)	ผลที่คาดว่าจะได้รับ	หน่วยงานรับผิดชอบหลัก
				2566 (บาท)	2567 (บาท)	2568 (บาท)	2569 (บาท)	2570 (บาท)			
1	โครงการปลูกอัญชอง สระน้ำ และกำจัดวัชพืชในแหล่งน้ำ	เพื่อบำรุงรักษาแหล่งน้ำ	จำนวน 1 โครงการ	30,000	30,000	30,000	30,000	30,000	ร้อยละของผู้เข้าร่วมโครงการ	ประชาชนมีส่วนร่วมในโครงการ	สำนักปลัด

5 ยุทธศาสตร์การพัฒนาตำบลทรัพยากรธรรมชาติและสิ่งแวดล้อม

5.1 กลยุทธ์ : การอนุรักษ์สิ่งแวดล้อมและทรัพยากรธรรมชาติ

(2) แผนงานบริหารงานทั่วไป

แบบ ม.02/1

ที่	โครงการ	วัตถุประสงค์	เป้าหมาย (ผลผลิต ของ โครงการ)	งบประมาณ					ตัวชี้วัด (KPI)	ผลที่คาดว่าจะ ได้รับ	หน่วยงาน รับผิดชอบ หลัก
				2566 (บาท)	2567 (บาท)	2568 (บาท)	2569 (บาท)	2570 (บาท)			
1	ฝึกอบรมด้านการอนุรักษ์ ทรัพยากรธรรมชาติและ สิ่งแวดล้อม	เพื่ออนุรักษ์ ทรัพยากร ธรรมชาติและ สิ่งแวดล้อม	จำนวน 1 โครงการ	40,000	40,000	40,000	40,000	40,000	ร้อยละความพึง พอใจด้านการ อนุรักษ์	ประชาชนรู้จักและ อนุรักษ์สิ่งแวดล้อม	สำนักปลัด
2	รณรงค์ห้ามทิ้งขยะมูลฝอย สิ่งปฏิกูลลงแม่น้ำลำคลอง	เพื่อรักษาความ สะอาด	จำนวน 1 โครงการ	10,000	10,000	10,000	10,000	10,000	ร้อยละของ หมู่บ้านที่ผ่าน เกณฑ์	บ้านเมืองมีความ สะอาดและเป็น ระเบียบเรียบร้อย	สำนักปลัด

บัญชีสรุปโครงการพัฒนา

แผนพัฒนาท้องถิ่น (พ.ศ. 2566 - 2570) แก้ไข ครั้งที่ 1 พ.ศ. 2567

องค์การบริหารส่วนตำบลทุ่งต่อ อำเภอห้วยยอด จังหวัดตรัง

ยุทธศาสตร์	ปี 2566		ปี 2567		ปี 2568		ปี 2569		ปี 2570		รวม 5 ปี	
	จำนวนโครงการ	งบประมาณ (บาท)	จำนวนโครงการ	งบประมาณ (บาท)	จำนวนโครงการ	งบประมาณ (บาท)	จำนวนโครงการ	งบประมาณ (บาท)	จำนวนโครงการ	งบประมาณ (บาท)	จำนวนโครงการ	งบประมาณ (บาท)
1.ยุทธศาสตร์การพัฒนาด้านโครงสร้างพื้นฐาน												
1.1 กลยุทธ์ : ก่อสร้าง ปรับปรุง บำรุงรักษาถนน ทางเท้า ท่อระบายน้ำ รางระบายน้ำ												
(1) แผนงานยุทธศาสตร์กรมและการโยธา	7	23,668,000	7	43,400,000	7	19,600,000	1	2,000,000	1	800,000	23	89,468,000
(2) แผนงานการพาณิชย์	-	-	1	10,000,000	1	4,000,000	-	-	-	-	2	14,000,000
รวม	7	23,668,000	8	53,400,000	8	23,600,000	1	2,000,000	1	800,000	25	103,468,000
รวมทั้งสิ้น	7	23,668,000	8	53,400,000	0	23,600,000	1	2,000,000	1	800,000	25	103,468,000

รายละเอียดโครงการพัฒนา

แบบ ผ.02/2

แผนพัฒนาท้องถิ่น (พ.ศ. 2566 - 2570) แก้ไข ครั้งที่ 1 พ.ศ. 2567

สำหรับ โครงการที่เกินศักยภาพขององค์กรปกครองส่วนท้องถิ่นที่ใช้สำหรับการประสานแผนพัฒนาท้องถิ่น

องค์การบริหารส่วนตำบลทุ่งต่อ อำเภอห้วยยอด จังหวัดตรัง

- ก. ยุทธศาสตร์ชาติ 20 ปี พ.ศ. 2561 – 2580 : (2) ยุทธศาสตร์ชาติด้านการสร้างความสามารถในการแข่งขัน
- ข. แผนพัฒนาเศรษฐกิจและสังคมแห่งชาติ ฉบับที่ 13 : ยุทธศาสตร์ที่ 5 ไทยเป็นประตูการค้าการลงทุนและยุทธศาสตร์ทางดิจิทัลที่สำคัญของภูมิภาค
- ค. Sustainable Development Goals : SDGs : เป้าหมายที่ 9 สร้างโครงสร้างพื้นฐานที่มีความทนทาน ส่งเสริมการพัฒนาอุตสาหกรรมที่ครอบคลุมและยั่งยืน และส่งเสริมวัฒนธรรม
- ง.ยุทธศาสตร์จังหวัดตรัง : ประเด็นการพัฒนาที่ 2 ส่งเสริมและพัฒนาการท่องเที่ยวให้มีมาตรฐานและคุณภาพเพื่อสร้างรายได้ให้เติบโตอย่างต่อเนื่อง
- จ.ยุทธศาสตร์การพัฒนาองค์กรปกครองส่วนท้องถิ่นในเขตจังหวัดตรัง : ยุทธศาสตร์ที่ 1 ด้านโครงสร้างพื้นฐานควบคู่การท่องเที่ยวเชิงอนุรักษ์
- 1.ยุทธศาสตร์พัฒนาด้านโครงสร้างพื้นฐาน

1.1 กลยุทธ์ : ก่อสร้าง ปรับปรุง บำรุงรักษาถนน ทางเท้า ท่อระบายน้ำ รางระบายน้ำ

(1) แผนงานอุตสาหกรรมและการโยธา

ที่	โครงการ	วัตถุประสงค์	เป้าหมาย (ผลผลิตของโครงการ)	งบประมาณ				ตัวชี้วัด (KPI)	ผลที่คาดว่าจะได้รับ	หน่วยงานที่ จะขอ ประสาน
				2566 (บาท)	2567 (บาท)	2568 (บาท)	2569 (บาท)			
1	ซ่อมสร้างผิวทางพาราเอส ฟัลส์คอนกรีตสายสถานี กระทั่งท่าประจักษ์ หมู่ที่ 1,6	เพื่อให้ประชาชนมีถนน สำหรับใช้ในการคมนาคมได้อย่างสะดวก รวดเร็ว และปลอดภัย	กว้าง 6.00 ม. ระยะทาง 2,515 ม. ทน 0.05 ม. หรือมีพื้นที่ไม่น้อยกว่า 15,090 ตร.ม.	-	-	-	-	-	ประชาชนมีถนน สำหรับใช้ในการคมนาคมได้อย่าง สะดวก รวดเร็ว และปลอดภัย	กรมส่งเสริม การปกครอง ท้องถิ่น

1.ยุทธศาสตร์การพัฒนาตำบลโครงสร้างพื้นฐาน

1.1 กลยุทธ์ : ก่อสร้าง ปรับปรุง บำรุงรักษาถนน ทางเท้าท่อระบายน้ำ รางระบายน้ำ

(1) แผนงานอุตสาหกรรมและการโยธา

แบบ ผ.02/2

ที่	โครงการ	วัตถุประสงค์	เป้าหมาย (ผลผลิตของโครงการ)	งบประมาณ				ตัวชี้วัด (KPI)	ผลที่คาดว่าจะได้รับ	หน่วยงานที่จะขอ
				2566 (บาท)	2567 (บาท)	2568 (บาท)	2569 (บาท)			
2	ก่อสร้างถนน คสล. สายถนนกระดังงาย 2 หมู่ที่ 1	เพื่อให้ประชาชนมีถนน สำหรับใช้ในการคมนาคมได้อย่างสะดวก รวดเร็ว และปลอดภัย	กว้าง 4.00 ม. ระยะทาง 880 ม. ทนมา 0.15 ม. หรือมีพื้นที่ไม่น้อยกว่า 3,520 ตร.ม.	-	-	-	-	ถนนมีความ สะดวกสบาย เพิ่มมากขึ้น	ประชาชนมีถนน สำหรับใช้ในการคมนาคมได้อย่าง สะดวก รวดเร็ว และปลอดภัย	กรมส่งเสริมการ ปกครองท้องถิ่น
3	ซ่อมสร้างผิวทางพารา แอสฟัลท์คอนกรีตสาย ถนนกระดังงาย-เขาหัว แพนง หมู่ที่ 1	เพื่อให้ประชาชนมีถนน สำหรับใช้ในการคมนาคมได้อย่างสะดวก รวดเร็ว และปลอดภัย	กว้าง 4.00 ม. ระยะทาง 978 ม. ทนมา 0.04 ม. หรือมีพื้นที่ไม่น้อยกว่า 3,912 ตร.ม.	-	-	1,400,000	-	ถนนมีความ สะดวกสบาย เพิ่มมากขึ้น	ประชาชนมีถนน สำหรับใช้ในการคมนาคมได้อย่าง สะดวก รวดเร็ว และปลอดภัย	กรมส่งเสริมการ ปกครองท้องถิ่น
4	ซ่อมสร้างผิวทางพารา แอสฟัลท์คอนกรีตสาย ราษฎร์สว่าง(ฝั่ง ตะวันออก+ตก) หมู่ที่ 2	เพื่อให้ประชาชนมีถนน สำหรับใช้ในการคมนาคมได้อย่างสะดวก รวดเร็ว และปลอดภัย	กว้าง 4.00 ม. ระยะทาง 900 ม. ทนมา 0.04 ม. หรือมีพื้นที่ไม่น้อยกว่า 3,600 ตร.ม.	-	2,500,000	-	-	ถนนมีความ สะดวกสบาย เพิ่มมากขึ้น	ประชาชนมีถนน สำหรับใช้ในการคมนาคมได้อย่าง สะดวก รวดเร็ว และปลอดภัย	กรมส่งเสริมการ ปกครองท้องถิ่น

1.ยุทธศาสตร์การพัฒนาตำบลโครงสร้างพื้นฐาน

1.1 กลยุทธ์ : ก่อสร้าง ปรับปรุง ปรับปรุงรักษาถนน ทางเท้า ฟอระบายน้ำ รางระบายน้ำ

แบบ ม.02/2

(1) แผนงานอุทกสาหกรรมและการโยธา

ที่	โครงการ	วัตถุประสงค์	เป้าหมาย (ผลผลิตของโครงการ)	งบประมาณ					ตัวชี้วัด (KPI)	ผลที่คาดว่าจะได้รับ	หน่วยงานที่ จะขอ ประสาน
				2566 (บาท)	2567 (บาท)	2568 (บาท)	2569 (บาท)	2570 (บาท)			
5	ซ่อมสร้างผิวทางพารา แอสฟัลท์คอนกรีตสาย ราษฎรพัฒนา หมู่ที่ 3,7	เพื่อให้ประชาชนมีถนน สำหรับใช้ในการคมนาคมได้อย่างสะดวก รวดเร็ว และปลอดภัย	กว้าง 5.00 ม. ระยะทาง 1,080 ม. ทนมา 0.04 ม. หรือมีพื้นที่ไม่น้อยกว่า 5,400 ตร.ม.	-	-	-	2,000,000	-	ถนนมีความ สะดวกสบาย เพิ่มมากขึ้น	ประชาชนมีถนน สำหรับใช้ในการคมนาคมได้อย่าง สะดวก รวดเร็ว และปลอดภัย	กรมส่งเสริม การปกครอง ท้องถิ่น
6	ซ่อมสร้างผิวทางพารา แอสฟัลท์คอนกรีตสาย ราษฎรอุทิศ หมู่ที่ 4	เพื่อให้ประชาชนมีถนน สำหรับใช้ในการคมนาคมได้อย่างสะดวก รวดเร็ว และปลอดภัย	กว้าง 4.00 ม. ระยะทาง 1,090 ม. ทนมา 0.04 ม. หรือมี พื้นที่ไม่น้อยกว่า 4,360 ตร.ม.	-	-	-	-	-	ถนนมีความ สะดวกสบาย เพิ่มมากขึ้น	ประชาชนมีถนน สำหรับใช้ในการคมนาคมได้อย่าง สะดวก รวดเร็ว และปลอดภัย	กรมส่งเสริม การปกครอง ท้องถิ่น
7	ก่อสร้างถนน คลส. สาย หลังบ้านผู้ใหญ่เจ็ดร - บ้านนางา หมู่ที่ 4	เพื่อให้ประชาชนมีถนน สำหรับใช้ในการคมนาคมได้อย่างสะดวก รวดเร็ว และปลอดภัย	กว้าง 4.00 ม. ระยะทาง 490 ม. ทนมา 0.15 ม. หรือมี พื้นที่ไม่น้อยกว่า 1,960 ตร.ม.	-	1,200,000	-	-	-	ถนนมีความ สะดวกสบาย เพิ่มมากขึ้น	ประชาชนมีถนน สำหรับใช้ในการคมนาคมได้อย่าง สะดวก รวดเร็ว และปลอดภัย	กรมส่งเสริม การปกครอง ท้องถิ่น

1.ยุทธศาสตร์การพัฒนาด้านโครงสร้างพื้นฐาน

1.1 กลยุทธ์ : ก่อสร้าง ปรับปรุง บำรุงรักษาถนน ทางเท้า ท่อระบายน้ำ รางระบายน้ำ

(1) แผนงานอุตสาหกรรมและการโยธา

แบบ ผ.02/2

ที่	โครงการ	วัตถุประสงค์	เป้าหมาย (ผลผลิต ของโครงการ)	งบประมาณ					ตัวชี้วัด (KPI)	ผลที่คาดว่าจะได้รับ	หน่วยงานที่จะ ขอประสาน
				2566 (บาท)	2567 (บาท)	2568 (บาท)	2569 (บาท)	2570 (บาท)			
8	ซ่อมสร้างผิวทาง พาราแอลฟัลท์ คอนกรีตสายบ้านนา ต้นพร้าวฝั่ง ตะวันตก) หมู่ที่ 5	เพื่อให้ประชาชนมีถนน สำหรับใช้ในการ คมนาคมได้อย่างสะดวก รวดเร็ว และปลอดภัย	กว้าง 4.00-5.00 ม. ระยะทาง 1,250 ม. หนา 0.05 ม. หรือมี พื้นที่ไม่น้อยกว่า 5,950 ตร.ม.	-	-	-	-	-	ถนนมีความ สะดวกสบาย เพิ่มมากขึ้น	ประชาชนมีถนนสำหรับ ใช้ในการคมนาคมได้ อย่างสะดวก รวดเร็ว และปลอดภัย	กรมส่งเสริมการ ปกครองท้องถิ่น
9	ซ่อมสร้างผิวทาง พาราแอลฟัลท์ คอนกรีตสายบ้านนา ต้นพร้าวฝั่ง ตะวันออก) หมู่ที่ 5	เพื่อให้ประชาชนมีถนน สำหรับใช้ในการ คมนาคมได้อย่างสะดวก รวดเร็ว และปลอดภัย	กว้าง 4.00 ม. ระยะทาง 750 ม. หนา 0.04 ม. หรือมี พื้นที่ไม่น้อยกว่า 3,000 ตร.ม.	-	-	-	-	-	ถนนมีความ สะดวกสบาย เพิ่มมากขึ้น	ประชาชนมีถนนสำหรับ ใช้ในการคมนาคมได้ อย่างสะดวก รวดเร็ว และปลอดภัย	กรมส่งเสริมการ ปกครองท้องถิ่น
10	ก่อสร้าง ถนน คลส. สายหลังวัดทุ่งต่อ (ตอน 2) หมู่ที่ 5	เพื่อให้ประชาชนมีถนน สำหรับใช้ในการ คมนาคมได้อย่างสะดวก รวดเร็ว และปลอดภัย	กว้าง 4.00 ม. ระยะทาง 355 ม. หนา 0.15 ม. หรือมี พื้นที่ไม่น้อยกว่า 1,420 ตร.ม.	-	700,000	-	-	-	ถนนมีความ สะดวกสบาย เพิ่มมากขึ้น	ประชาชนมีถนนสำหรับ ใช้ในการคมนาคมได้ อย่างสะดวก รวดเร็ว และปลอดภัย	กรมส่งเสริมการ ปกครองท้องถิ่น

1.ยุทธศาสตร์การพัฒนาด้านโครงสร้างพื้นฐาน

1.1 กลยุทธ์ : ก่อสร้าง ปรับปรุง บำรุงรักษาถนน ทางเท้า ข่อระบายน้ำ รางระบายน้ำ

แบบ ผ.02/2

(1) แผนงานยุทธศาสตร์และการโยธา

ที่	โครงการ	วัตถุประสงค์	เป้าหมาย (ผลผลิตของโครงการ)	งบประมาณ					ตัวชี้วัด (KPI)	ผลที่คาดว่าจะได้รับ	หน่วยงานที่ จะขอ ประสาน
				2566 (บาท)	2567 (บาท)	2568 (บาท)	2569 (บาท)	2570 (บาท)			
11	ซ่อมสร้างผิวทางพารา แอสฟัลท์คอนกรีตสาย ชีพวงษ์(ฝั่งตะวันออก) หมู่ ที่ 6	เพื่อให้ประชาชนมีถนน สำหรับใช้ในการคมนาคมได้อย่างสะดวก รวดเร็ว และปลอดภัย	กว้าง 6.00 ม. ระยะทาง 450 ม. หรือน้อยกว่า 2,700 ตร.ม.	-	1,000,000	-	-	-	ถนนมีความ สะดวกสบาย เพิ่มขึ้น	ประชาชนมีถนน สำหรับใช้ในการคมนาคมได้อย่าง สะดวก รวดเร็ว และปลอดภัย	กรมส่งเสริม การปกครอง ท้องถิ่น
12	ปรับปรุงซ่อมแซมถนน คสล.สายควนสุวรรณ 1 หมู่ที่ 6	เพื่อให้ประชาชนมีถนน สำหรับใช้ในการคมนาคมได้อย่างสะดวก รวดเร็ว และปลอดภัย	กว้าง 4.00 ม. ระยะทาง 600 ม. หรือน้อยกว่า 2,400 ตร.ม.	-	1,600,000	-	-	ถนนมีความ สะดวกสบาย เพิ่มขึ้น	ประชาชนมีถนน สำหรับใช้ในการคมนาคมได้อย่าง สะดวก รวดเร็ว และปลอดภัย	กรมส่งเสริม การปกครอง ท้องถิ่น	
13	ก่อสร้าง ถนน คสล.สาย ควนสุวรรณ 2 หมู่ที่ 6	เพื่อให้ประชาชนมีถนน สำหรับใช้ในการคมนาคมได้อย่างสะดวก รวดเร็ว และปลอดภัย	กว้าง 5.00 ม. ระยะทาง 203 ม. หรือน้อยกว่า 1,015 ตร.ม.	-	-	-	800,000	ถนนมีความ สะดวกสบาย เพิ่มขึ้น	ประชาชนมีถนน สำหรับใช้ในการคมนาคมได้อย่าง สะดวก รวดเร็ว และปลอดภัย	กรมส่งเสริม การปกครอง ท้องถิ่น	

1. ยุทธศาสตร์การพัฒนาด้านโครงสร้างพื้นฐาน

1.1 กลยุทธ์ : ก่อสร้าง ปรับปรุง บำรุงรักษาถนน ทางเท้า ท่อระบายน้ำ รางระบายน้ำ

(1) แผนงานอุตสาหกรรมและการโยธา

แบบ ผ.02/2

ที่	โครงการ	วัตถุประสงค์	เป้าหมาย (ผลผลิตของโครงการ)	งบประมาณ					ตัวชี้วัด (KPI)	ผลที่คาดว่าจะได้รับ	หน่วยงานที่จะขอประสาน
				2566 (บาท)	2567 (บาท)	2568 (บาท)	2569 (บาท)	2570 (บาท)			
14	ซ่อมสร้างผิวทางพาราแอสฟัลท์คอนกรีตสายราชบุรีเจริญ หมู่ที่ 7	เพื่อให้ประชาชนมีถนนสำหรับใช้ในการคมนาคมได้อย่างสะดวก รวดเร็ว และปลอดภัย	กว้าง 5.00 ม. ระยะทาง 660 ม. ทน 0.04 ม. หรือมีพื้นที่ไม่น้อยกว่า 3,300 ตร.ม.	-	1,400,000	-	-	-	ถนนมีความสะดวกสบายเพิ่มมากขึ้น	ประชาชนมีถนนสำหรับใช้ในการคมนาคมได้อย่างสะดวก รวดเร็ว และปลอดภัย	กรมส่งเสริมการปกครองท้องถิ่น
15	ซ่อมสร้างผิวทางพาราแอสฟัลท์คอนกรีตสายทุ่งนาหน้า หมู่ที่ 7	เพื่อให้ประชาชนมีถนนสำหรับใช้ในการคมนาคมได้อย่างสะดวก รวดเร็ว และปลอดภัย	กว้าง 4.00 ม. ระยะทาง 925 ม. ทน 0.04 ม. หรือมีพื้นที่ไม่น้อยกว่า 3,700 ตร.ม.	-	-	1,400,000	-	-	ถนนมีความสะดวกสบายเพิ่มมากขึ้น	ประชาชนมีถนนสำหรับใช้ในการคมนาคมได้อย่างสะดวก รวดเร็ว และปลอดภัย	กรมส่งเสริมการปกครองท้องถิ่น
16	ซ่อมสร้างผิวทางพาราแอสฟัลท์คอนกรีตสายสวนโรงพรหมประชาประดิษฐ์ หมู่ที่ 8	เพื่อให้ประชาชนมีถนนสำหรับใช้ในการคมนาคมได้อย่างสะดวก รวดเร็ว และปลอดภัย	กว้าง 5.00 ม. ระยะทาง 1,150 ม. ทน 0.04 ม. หรือมีพื้นที่ไม่น้อยกว่า 5,750 ตร.ม.	-	-	2,100,000	-	-	ถนนมีความสะดวกสบายเพิ่มมากขึ้น	ประชาชนมีถนนสำหรับใช้ในการคมนาคมได้อย่างสะดวก รวดเร็ว และปลอดภัย	กรมส่งเสริมการปกครองท้องถิ่น

1.ยุทธศาสตร์การพัฒนาตำบลโครงสร้างพื้นฐาน

แบบ ผ.02/2

1.1 กลยุทธ์ : ก่อสร้าง ปรับปรุง บำรุงรักษาถนน ทางเท้า ข่อระบายน้ำ รางระบายน้ำ

(1) แผนงานอุตสาหกรรมและการโยธา

ที่	โครงการ	วัตถุประสงค์	เป้าหมาย (ผลผลิตของโครงการ)	งบประมาณ					ตัวชี้วัด (KPI)	ผลที่คาดว่าจะได้รับ	หน่วยงานที่ จะขอ ประสาน
				2566 (บาท)	2567 (บาท)	2568 (บาท)	2569 (บาท)	2570 (บาท)			
17	ซ่อมสร้างผิวทาง พาราแอสฟัลท์ คอนกรีตสาย ประชามติฝั่ง ตะวันตก) หมู่ที่ ๘	เพื่อให้ประชาชนมี ถนนสำหรับใช้ไปมา การคมนาคมได้อย่าง สะดวก รวดเร็ว และปลอดภัย	กว้าง ๔.๐๐ ม. ระยะทาง ๑.๑๔๗ ม. หมา ๐.๐๔๔ ม. หรือมี พื้นที่ไม่น้อยกว่า ๔.๕๗๘ ตร.ม.	-	-	๑,๗๐๐,๐๐๐	-	-	ถนนมีความ สะดวกสบาย เพิ่มมากขึ้น สะดวก รวดเร็ว และปลอดภัย	ประชาชนมีถนน สำหรับใช้ไปมา การคมนาคมได้อย่าง สะดวก รวดเร็ว และปลอดภัย	กรมส่งเสริม การปกครอง ท้องถิ่น
18	ก่อสร้าง ถนน คลส. สายลานกระหิง-ท่า ประจู่ หมู่ที่ 1,6	เพื่อให้ประชาชนมี ถนนสำหรับใช้ไปมา การคมนาคมได้อย่าง สะดวก รวดเร็ว และ ปลอดภัย	กว้าง 6.00 ม. ระยะทาง 630 ม. หมา 0.15 ม. หรือมี พื้นที่ไม่น้อยกว่า 3,780 ตร.ม.	2,268,000	-	-	-	-	ถนนมีความ สะดวกสบาย เพิ่มมากขึ้น	ประชาชนมีถนน สำหรับใช้ไปมา การคมนาคมได้อย่าง สะดวก รวดเร็ว และปลอดภัย	กรมส่งเสริม การปกครอง ท้องถิ่น
19	ก่อสร้างสนามกีฬา บ้านท่าประจู่ หมู่ที่ 1	เพื่อให้ประชาชนได้ ออกกำลังกาย ปลอดภัยจากโรค ห้างไกลจากสถานพินิจ	1 งาน	-	-	2,000,000	-	-	กว้าง 33.00 ม. ยาว 55.00 ม.	เพื่อให้ประชาชน ได้รับผลประโยชน์ สุขภาพแข็งแรง	กรมส่งเสริม การปกครอง ท้องถิ่น

1. ยุทธศาสตร์การพัฒนาด้านโครงสร้างพื้นฐาน

1.1 กลยุทธ์: ก่อสร้าง ปรับปรุง บำรุงรักษาถนน ทางเท้า ท่อระบายน้ำ รางระบายน้ำ

แบบ ผ.02/2

(1) แผนงานอุตสาหกรรมและการโยธา

ที่	โครงการ	วัตถุประสงค์	เป้าหมาย (ผลผลิต ของ โครงการ)	งบประมาณ				ตัวชี้วัด (KPI)	ผลที่คาดว่าจะได้รับ	หน่วยงานที่ จะขอ ประสาน	
				2566 (บาท)	2567 (บาท)	2568 (บาท)	2569 (บาท)				2570 (บาท)
20	ก่อสร้างเขื่อนป้องกัน ตลิ่งริมแม่น้ำสร้าง พร้อมปรับปรุงภูมิ ทัศน์ หมู่ที่ 6	เพื่อป้องกันหลังริม แม่น้ำสร้างให้มีความ ปลอดภัยต่อชีวิตและ ทรัพย์สิน	จำนวน 1 แห่ง	-	35,000,000	-	-	-	ความยาว 500 เมตร	1.ป้องกันริมตลิ่งแม่น้ำ ตลิ่งไม่ให้เกิดความ เสียหาย 2.ป้องกันทรัพย์สินของ ประชาชน 3.ปรับปรุงภูมิทัศน์ให้มี สภาพน่าอยู่	กองช่าง

1.ยุทธศาสตร์การพัฒนาตำบลโครงสร้างพื้นฐาน

1.1 กลยุทธ์ : ก่อสร้าง ปรับปรุง บำรุงรักษาถนน ทางเท้าท่อระบายน้ำ รางระบายน้ำ

แบบ ผ.02/2

(1) แผนงานอุตสาหกรรมและการโยธา

ที่	โครงการ	วัตถุประสงค์	เป้าหมาย (ผลผลิต ของ โครงการ)	งบประมาณ					ตัวชี้วัด (KPI)	ผลที่คาดว่าจะ ได้รับ	หน่วยงานที่ จะขอ ประสาน
				2566 (บาท)	2567 (บาท)	2568 (บาท)	2569 (บาท)	2570 (บาท)			
21	ติดตั้งโคมไฟถนน LED ขนาด 60 วัตต์ จำนวน 500 ชุด ถนนภายในเขต ตำบลทุ่งต่อ อำเภอห้วยยอด จังหวัดตรัง	เพื่อพัฒนาและยกระดับโครงสร้างพื้นฐานมี ความสว่างเพียงพอและลดอุบัติเหตุ	1 งาน	-	-	9,000,000	-	-	จำนวน 500 ชุด	เพิ่มความปลอดภัยในชีวิต และทรัพย์สินให้แก่ประชาชน	กรมส่งเสริมการปกครองท้องถิ่น
22	ก่อสร้างสนามกีฬา บ้านท่าประดู่ หมู่ที่ 1	เพื่อให้ประชาชนได้ออกกำลังกาย ปลอดภัยจากโรคทางไกลจากยาเสพติด	1 งาน	-	-	2,000,000	-	กว้าง 33.00 ม. ยาว 55.00 ม.	เพื่อให้ประชาชนได้รับผลประโยชน์ สุขภาพแข็งแรง	กรมส่งเสริมการปกครองท้องถิ่น	
23	ติดตั้งโคมไฟถนน LED ขนาด 60 วัตต์ จำนวน 500 ชุด ถนนภายในเขต ตำบลทุ่งต่อ อำเภอห้วยยอด จังหวัดตรัง	เพื่อพัฒนาและยกระดับโครงสร้างพื้นฐานมี ความสว่างเพียงพอและลดอุบัติเหตุ	1 งาน	9,000,000	-	-	-	จำนวน 500 ชุด	เพิ่มความ ปลอดภัยในชีวิต และทรัพย์สินให้แก่ประชาชน	กรมส่งเสริมการปกครองท้องถิ่น	

1.ยุทธศาสตร์การพัฒนาตำบลโครงสร้างพื้นฐาน

1.1 กลยุทธ์ : ก่อสร้าง ปรับปรุง บำรุงรักษาถนน ทางเท้า ท่อระบายน้ำ รางระบายน้ำ

แบบ ผ.02/2

(2) แผนงานการพาณิชย์

ที่	โครงการ	วัตถุประสงค์	เป้าหมาย (ผลผลิตของ โครงการ)	งบประมาณ					ตัวชี้วัด (KPI)	ผลที่คาดว่าจะได้รับ	หน่วยงาน ที่จะขอ ประสาน
				2566 (บาท)	2567 (บาท)	2568 (บาท)	2569 (บาท)	2570 (บาท)			
1	โครงการปรับปรุงซ่อมแซม ท่อระบายน้ำระบบประปา หมู่บ้าน บ้านสถานกระหิง (บางแคร์) หมู่ที่ 1, 2, 6	เพื่อปรับปรุงและ พัฒนาระบบประปา หมู่บ้านให้มี ประสิทธิภาพ	วางท่อประปา ขนาด ศก. 4 นิ้ว ระยะทาง 8,500 เมตร	-	-	4,000,000	-	-	ปรับปรุง ซ่อมแซมท่อเมน ระยะทาง 8,500 เมตร	ประชาชนมี น้ำประปาใช้ อย่างเพียงพอ และทั่วถึง	กองช่าง
2	ชุดลอกสำน้ำพารยางเอน หมู่ที่ 6	เพื่อปรับปรุงและ พัฒนาระบบประปา หมู่บ้านให้มี ประสิทธิภาพ	จำนวน 1 แห่ง	-	10,000,000	-	-	-	พัฒนาระบบ ประปาหมู่บ้าน ให้มีคุณภาพ	ระบบประปา หมู่บ้านมี ประสิทธิภาพ ยิ่งขึ้น	กองช่าง

บัญชีสรุปโครงการพัฒนา

แบบ ผ.01

แผนพัฒนาท้องถิ่น (พ.ศ. 2566 - 2570) แก่ไข ครั้งที่ 1 พ.ศ. 2567

องค์การบริหารส่วนตำบลทุ่งต่อ อำเภอห้วยยอด จังหวัดตรัง

ยุทธศาสตร์	ปี 2566		ปี 2567		ปี 2568		ปี 2569		ปี 2570		รวม 5 ปี	
	จำนวนโครงการ	งบประมาณ (บาท)	จำนวนโครงการ	งบประมาณ (บาท)	จำนวนโครงการ	งบประมาณ (บาท)	จำนวนโครงการ	งบประมาณ (บาท)	จำนวนโครงการ	งบประมาณ (บาท)	จำนวนโครงการ	งบประมาณ (บาท)
1.ยุทธศาสตร์การพัฒนาด้านโครงสร้างพื้นฐาน	1	56,000	6	301,900	3	310,000	2	207,250	2	103,900	14	979,050
1.1 แผนงานการพาณิชย์	1	56,000	6	301,900	3	310,000	2	207,250	2	103,900	14	979,050
2.ยุทธศาสตร์การพัฒนาด้านการเมืองการบริหาร	-	-	3	1,451,400	-	-	-	-	-	-	3	1,451,400
2.1 แผนงานบริหารงานทั่วไป	-	-	3	1,451,400	-	-	-	-	-	-	3	1,451,400
รวมทั้งสิ้น	1	56,000	9	1,753,300	3	310,000	2	207,250	2	103,900	17	2,430,450

บัญชีครุภัณฑ์

แบบ ม.03

แผนพัฒนาท้องถิ่น (พ.ศ. 2566 - 2570) แก้ไข ครั้งที่ 1 พ.ศ. 2567

องค์การบริหารส่วนตำบลทุ่งต่อ อำเภอห้วยยอด จังหวัดตรัง

1. ประเภทครุภัณฑ์การเกษตร

1.1 กตพฐจัดหาอุปกรณ์ที่ทันสมัยและมีประสิทธิภาพ

(1) แผนงานการพาณิชย์

ที่	แผนงาน	หมวด	ประเภท	เป้าหมาย (ผลผลิตของครุภัณฑ์)	งบประมาณ					หน่วยงาน รับผิดชอบ หลัก
					2566 (บาท)	2567 (บาท)	2568 (บาท)	2569 (บาท)	2570 (บาท)	
1	แผนงานการพาณิชย์	ครุภัณฑ์	ครุภัณฑ์การเกษตร	เครื่องสูบน้ำแบบจุ่มได้น้ำ ขนาด 1.5 แรงม้า จำนวน 2 ตัว (ระบบประปาหมู่บ้าน บ้านนาต้นพร้าว หมู่ที่ 5 , ระบบประปาหมู่บ้าน บ้านป่าหล่อม หมู่ที่ 7)	56,000	-	-	-	-	กองช่าง
2	แผนงานการพาณิชย์	ครุภัณฑ์	ครุภัณฑ์การเกษตร	เครื่องสูบน้ำขนาด 3 แรงม้า จำนวน 1 ตัว (ใช้ในระบบประปาหมู่บ้าน หมู่ที่ 1 บ้านสถานกระดังง)	-	-	-	17,250	-	กองช่าง
3	แผนงานการพาณิชย์	ครุภัณฑ์	ครุภัณฑ์การเกษตร	เครื่องสูบน้ำขนาด 5.5 แรงม้า จำนวน 1 ตัว (ใช้ในระบบประปาหมู่บ้าน หน้าฝายน้ำล้น หมู่ที่ 3, ระบบประปาหมู่บ้าน บ้านทุ่งเขาเต่า หมู่ที่ 7)	-	28,000	-	-	28,000	กองช่าง
4	แผนงานการพาณิชย์	ครุภัณฑ์	ครุภัณฑ์การเกษตร	เครื่องสูบน้ำแบบหยด 1 ใบพัด ใช้กับมอเตอร์ 30 แรงม้า จำนวน 1 ตัว (ใช้สูบน้ำดิบในแพ ระบบประปาหมู่บ้าน บ้านสถานกระดังง (บางแคร์) หมู่ที่ 1,2,6	-	75,900	-	-	75,900	กองช่าง

1. ประเภทครุภัณฑ์การเกษตร

แบบ ผ.03

1.1 กศยพหุ จัดหาอุปกรณ์ที่ทันสมัยและมีประสิทธิภาพ

(1) แผนงานการพาณิชย์

ที่	แผนงาน	หมวด	ประเภท	เป้าหมาย (ผลผลิตของครุภัณฑ์)	งบประมาณ						หน่วยงาน รับผิดชอบ หลัก
					2566 (บาท)	2567 (บาท)	2568 (บาท)	2569 (บาท)	2570 (บาท)		
5	แผนงานการพาณิชย์	ครุภัณฑ์	ครุภัณฑ์การเกษตร	เครื่องมอเตอร์ ขนาด 30 แรงม้า จำนวน 1 ตัว (ใช้สูบน้ำดิบในแพ ระบบประปาหมู่บ้าน บ้านสามกระดังง (บางแคร์) หมู่ที่ 1,2,6	-	-	105,000	-	-	-	กองช่าง
6	แผนงานการพาณิชย์	ครุภัณฑ์	ครุภัณฑ์การเกษตร	เครื่องสูบน้ำแบบทอยโ่ง 1 ใบพัด ใช้กับมอเตอร์ 75 แรงม้า จำนวน 1 ตัว (ใช้ที่โรงกรองน้ำระบบประปาหมู่บ้าน บ้านสามกระดังง (บางแคร์) หมู่ที่ 1,2,6)	-	93,000	-	-	-	-	กองช่าง
7	แผนงานการพาณิชย์	ครุภัณฑ์	ครุภัณฑ์การเกษตร	เครื่องมอเตอร์ ขนาด 75 แรงม้า จำนวน 1 ตัว (ใช้ที่โรงกรองน้ำระบบประปาหมู่บ้าน	-	-	-	190,000	-	-	กองช่าง
8	แผนงานการพาณิชย์	ครุภัณฑ์	ครุภัณฑ์การเกษตร	เครื่องสูบน้ำแบบทอยโ่ง 1 ใบพัด ใช้กับมอเตอร์ 30 แรงม้า จำนวน 1 ตัว (ใช้ที่โรงกรองน้ำระบบประปาบ้านบางแคร์ หมู่ที่ 6)	-	-	180,000	-	-	-	กองช่าง
9	แผนงานการพาณิชย์	ครุภัณฑ์	ครุภัณฑ์การเกษตร	ถังแรงดัน ขนาด 500 ลิตร จำนวน 1 ถัง (ใช้ที่ระบบประปาหมู่บ้าน บ้านทุ่งเม้าเก่า หมู่ที่ 7)	-	-	25,000	-	-	-	กองช่าง

1. ประเภทครุภัณฑ์การเกษตร

1.1 กลุ่มพืช จัดหาอุปกรณ์ที่ทันสมัยและมีประสิทธิภาพ

(1) แผนงานการพาณิชย์

แบบ M.03

ที่	แผนงาน	หมวด	ประเภท	เป้าหมาย (ผลผลิตของครุภัณฑ์)	งบประมาณ						หน่วยงาน รับผิดชอบ หลัก
					2566 (บาท)	2567 (บาท)	2568 (บาท)	2569 (บาท)	2570 (บาท)		
10	แผนงานการ พาณิชย์	ครุภัณฑ์	ครุภัณฑ์การเกษตร	เครื่องมอเตอร์ ขนาด 50 แรงม้า จำนวน 1 เครื่อง ระบบประปาหมู่บ้าน บ้านสถานกระทิง (บางแคร์) หมู่ที่ 1,2,6	-	40,000	-	-	-	2570 (บาท)	กองช่าง
11	แผนงานการ พาณิชย์	ครุภัณฑ์	ครุภัณฑ์การเกษตร	เครื่องสูบน้ำแบบหยด 1 ใบพัด (ใช้กับมอเตอร์ 50 แรงม้า) จำนวน 1 เครื่อง ระบบประปาหมู่บ้าน บ้าน สถานกระทิง (บางแคร์) หมู่ที่ 1,2,6	-	50,000	-	-	-	-	กองช่าง
12	แผนงานการ พาณิชย์	ครุภัณฑ์	ครุภัณฑ์การเกษตร	เครื่องปรับแรงดันคงที่ จำนวน 1 เครื่อง (ระบบ ประปาหมู่บ้าน บ้านต้นขี้ได้ หมู่ที่ 4)	-	15,000	-	-	-	-	กองช่าง

2. ประเภทครุภัณฑ์ยานพาหนะและขนส่ง

2.1 กฤษฎี จัดหาอุปกรณ์ที่ทันสมัยและมีประสิทธิภาพ

(1) แผนงานบริหารงานทั่วไป

ที่	แผนงาน	หมวด	ประเภท	เป้าหมาย (ผลผลิตของครุภัณฑ์)	งบประมาณ					หน่วยงาน รับผิดชอบ หลัก
					2566 (บาท)	2567 (บาท)	2568 (บาท)	2569 (บาท)	2570 (บาท)	
1	แผนงาน บริหารงาน ทั่วไป	ครุภัณฑ์	ครุภัณฑ์ยานพาหนะ และขนส่ง	รถบรรทุก (สิ่งทอ) ขนาด 1 คัน ปริมาตร กระบอกลูกบาศก์มากกว่า 2,400 ลิตร หรือกำลัง เครื่องยนต์สูงสุดไม่ต่ำกว่า 110 กิโลวัตต์ ขับเคลื่อน 2 ล้อ แบบดับเบิ้ลแบริดจ์	-	900,000	-	-	-	สำนักงาน สำนักปลัด
2	แผนงาน บริหารทั่วไป	ครุภัณฑ์	ครุภัณฑ์ยานพาหนะ และขนส่ง	รถจักรยานยนต์ ขนาด 120 ซีซี	-	51,400	-	-	-	กองคลัง

3. ประเภทครุภัณฑ์อื่น ๆ

2.1 กฤษฎี จัดหาอุปกรณ์ที่ทันสมัยและมีประสิทธิภาพ

(1) แผนงานบริหารงานทั่วไป

ที่	แผนงาน	หมวด	ประเภท	เป้าหมาย (ผลผลิตของครุภัณฑ์)	งบประมาณ					หน่วยงาน รับผิดชอบ หลัก
					2566 (บาท)	2567 (บาท)	2568 (บาท)	2569 (บาท)	2570 (บาท)	
1	แผนงานบริหารงาน ทั่วไป	ครุภัณฑ์	ครุภัณฑ์อื่น ๆ	จัดซื้อรถสุขาเคลื่อนที่แบบลากพ่วง จำนวน 1 คัน	-	500,000	-	-	-	สำนักงาน สำนักปลัด

ส่วนที่ 4

การติดตามและประเมินผล

1. การติดตามและประเมินผลยุทธศาสตร์

แนวทางการพิจารณาการติดตามและประเมินผลแผนพัฒนาท้องถิ่นตามระเบียบกระทรวงมหาดไทย ว่าด้วยการจัดทำแผนพัฒนาขององค์กรปกครองส่วนท้องถิ่น พ.ศ. 2548 แก้ไขเพิ่มเติมถึง (ฉบับที่ 3) พ.ศ. 2561 เป็นแบบที่กำหนดให้คณะกรรมการติดตามและประเมินผลแผนพัฒนาท้องถิ่น ดำเนินการให้คะแนนตามเกณฑ์ที่กำหนดไว้ ซึ่งเป็นส่วนหนึ่งของการติดตามและประเมินผลแผนพัฒนา โดยดำเนินการให้แล้วเสร็จภายในทุกสัปดาห์ นับแต่วันที่ประกาศใช้งบประมาณรายจ่าย มีรายละเอียด ดังนี้

1. แนวทางการพิจารณาการติดตามและประเมินผลยุทธศาสตร์เพื่อความสอดคล้องแผนพัฒนาท้องถิ่น ประกอบด้วย

1.1 ข้อมูลสภาพทั่วไปและข้อมูลพื้นฐานขององค์กรปกครองส่วนท้องถิ่น 20 คะแนน

1.2 การวิเคราะห์สภาพการณ์และศักยภาพ 20 คะแนน

1.3 ยุทธศาสตร์ 60 คะแนน ประกอบด้วย

(1) ยุทธศาสตร์ชาติ 20 ปี (พ.ศ.261 – 2580) 5 คะแนน

(2) แผนพัฒนาเศรษฐกิจและสังคมแห่งชาติ 5 คะแนน

(3) เป้าหมายการพัฒนาที่ยั่งยืน (Sustainable Development Goals;SDGs) 5 คะแนน

(4) ยุทธศาสตร์จังหวัด 5 คะแนน

(5) ยุทธศาสตร์ขององค์กรปกครองส่วนท้องถิ่นในเขตจังหวัด 5 คะแนน

(6) ยุทธศาสตร์ขององค์กรปกครองส่วนท้องถิ่น 5 คะแนน

(7) วิสัยทัศน์ 5 คะแนน

(8) กลยุทธ์ 5 คะแนน

(9) เป้าประสงค์ของแต่ละประเด็นกลยุทธ์ 5 คะแนน

(10) จุดยืนทางยุทธศาสตร์ (Positioning) 5 คะแนน

11) แผนงาน 5 คะแนน

(12) ความเชื่อมโยงของยุทธศาสตร์ในภาพรวม 5 คะแนน

คะแนนรวม 100 คะแนน เกณฑ์ที่ควรได้เพื่อให้เกิดความสอดคล้องและขับเคลื่อนการพัฒนาท้องถิ่นขององค์กรปกครองส่วนท้องถิ่น ไม่ควรน้อยกว่าร้อยละ 80 (80 คะแนน) แต่ถ้าเมื่อประเมินผลเป็นคะแนนแล้ว ผลต่ำกว่าร้อยละ 80 ก็ต้องยืนยันคะแนนตามที่เป็นจริง

2. แนวทางการพิจารณาการติดตามและประเมินผลโครงการเพื่อความสอดคล้องแผนพัฒนาท้องถิ่น ประเด็นที่ต้องพิจารณา

2.1 การสรุปสถานการณ์การพัฒนา 10 คะแนน

2.2 การประเมินผลการนำแผนพัฒนาท้องถิ่นไปปฏิบัติในเชิงปริมาณ 10 คะแนน

2.3 การประเมินผลการนำแผนพัฒนาท้องถิ่นไปปฏิบัติในเชิงคุณภาพ 10 คะแนน

2.4 ยุทธศาสตร์ กลยุทธ์ แผนงานการพัฒนา 5 คะแนน

2.5 โครงการพัฒนาตามแผนพัฒนาท้องถิ่น 30 คะแนน ประกอบด้วย

- (1) ความชัดเจนของชื่อโครงการ 5 คะแนน
- (2) กำหนดวัตถุประสงค์สอดคล้องกับโครงการ 5 คะแนน
- (3) เป้าหมาย (ผลผลิตของโครงการ) มีความชัดเจนนำไปสู่การตั้งงบประมาณได้ถูกต้อง 5 คะแนน
- (4) มีการประมาณราคาถูกต้องตามหลักวิธีการงบประมาณ 5 คะแนน
- (5) มีการกำหนดตัวชี้วัด (KPI) และสอดคล้องกับวัตถุประสงค์และผลที่คาดว่าจะได้รับ 5 คะแนน
- (6) ผลที่คาดว่าจะได้รับ สอดคล้องกับวัตถุประสงค์ที่กำหนดไว้ 5 คะแนน

2.6 โครงการพัฒนาที่นำไปจัดทำงบประมาณรายจ่ายประจำปี 35 คะแนน

(1) โครงการพัฒนาท้องถิ่นที่นำไปจัดทำงบประมาณรายจ่ายประจำปีในภาพรวม 5 คะแนน

(2) โครงการพัฒนาท้องถิ่นที่นำไปจัดทำงบประมาณรายจ่ายแก้ไขปัญหาคความ

ยากจน 5 คะแนน

(3) โครงการพัฒนาท้องถิ่นที่นำไปจัดทำงบประมาณรายจ่ายด้านการบริหารจัดการอนุรักษ์ทรัพยากรธรรมชาติและสิ่งแวดล้อม 5 คะแนน

(4) โครงการพัฒนาท้องถิ่นที่นำไปจัดทำงบประมาณรายจ่ายเกี่ยวกับสุขภาพ 5 คะแนน

(5) มีโครงการพัฒนาท้องถิ่นที่นำไปจัดทำงบประมาณรายจ่ายเกี่ยวกับด้านการศึกษา ศิลปะ ศาสนาวัฒนธรรม จารีตประเพณี และภูมิปัญญาท้องถิ่น 5 คะแนน

(6) โครงการพัฒนาท้องถิ่นที่นำไปจัดทำงบประมาณรายจ่ายเกี่ยวกับด้านโครงสร้างพื้นฐาน 5 คะแนน

(7) โครงการพัฒนาท้องถิ่นที่นำไปจัดทำงบประมาณรายจ่ายเกี่ยวกับด้านการบริหารจัดการน้ำ 5 คะแนน

คะแนนรวม 100 คะแนน เกณฑ์ที่ควรได้เพื่อให้เกิดความสอดคล้องและขับเคลื่อน

การพัฒนาท้องถิ่นขององค์กรปกครองส่วนท้องถิ่น ไม่ควรน้อยกว่าร้อยละ 80 (80 คะแนน)

2. การติดตามและประเมินผลโครงการ

องค์การบริหารส่วนตำบลทุ่งต่อ ใช้การติดตามและประเมินผลโครงการ โดยใช้ตัวแบบวัดผลในเชิงปริมาณและคุณภาพ มีหลักการประเมินโครงการที่สำคัญ คือการติดตามและประเมินผลโครงการว่าบรรลุวัตถุประสงค์ที่กำหนดไว้ในโครงการทุกประการหรือไม่อย่างไร

-ระเบียบ วิธี ในการติดตามและประเมินผล มีองค์ประกอบ 3 ประการ คือ

- (1) ผู้เข้าร่วมติดตามและประเมินผล

ตามระเบียบกระทรวงมหาดไทยว่าด้วยการจัดทำแผนพัฒนาขององค์กรปกครองส่วนท้องถิ่น พ.ศ.2548 และแก้ไขเพิ่มเติมถึง ฉบับที่ 3 พ.ศ.2561 ข้อ 28 และข้อ 29 ให้ผู้บริหารท้องถิ่นแต่งตั้ง คณะกรรมการติดตามและประเมินผลแผนพัฒนาท้องถิ่นประกอบด้วย

1. สมาชิกสภาท้องถิ่นที่สภาท้องถิ่นคัดเลือกจำนวนสามคน
2. ผู้แทนประชาคมท้องถิ่นที่ประชาคมท้องถิ่นคัดเลือกจำนวนสองคน
3. ผู้แทนหน่วยงานที่เกี่ยวข้องที่ผู้บริหารท้องถิ่นคัดเลือกจำนวนสองคน
4. หัวหน้าส่วนการบริหารที่คัดเลือกตนเองจำนวนสองคน
5. ผู้ทรงคุณวุฒิที่ผู้บริหารท้องถิ่นคัดเลือกจำนวนสองคน

ให้คณะกรรมการเลือกกรรมการหนึ่งคนทำหน้าที่ประธานกรรมการและกรรมการอีกหนึ่งคนทำหน้าที่เลขานุการของคณะกรรมการ กรรมการตามข้อ 28 ให้มีวาระอยู่ในตำแหน่งคราวละสี่ปีและอาจได้รับการคัดเลือกอีกได้

คณะกรรมการติดตามและประเมินผลแผนพัฒนาท้องถิ่นมีอำนาจหน้าที่ ดังนี้

1. กำหนดแนวทาง วิธีการในการติดตามและประเมินผลแผนพัฒนา
2. ดำเนินการติดตามและประเมินผลแผนพัฒนา
3. รายงานผลและเสนอความเห็นซึ่งได้จากการติดตามและประเมินผลแผนพัฒนาต่อผู้บริหารท้องถิ่น เพื่อให้ผู้บริหารท้องถิ่นเสนอต่อสภาท้องถิ่น และคณะกรรมการพัฒนาท้องถิ่น พร้อมทั้งประกาศผลการติดตามและประเมินผลแผนพัฒนาให้ประชาชนในท้องถิ่นทราบในที่เปิดเผยภายในสิบห้าวัน นับแต่วันรายงานผลและเสนอความเห็นดังกล่าว และต้องปิดประกาศไว้เป็นระยะเวลาไม่น้อยกว่าสามสิบวัน โดยอย่างน้อยปีละหนึ่งครั้งภายในเดือนธันวาคมของทุกปี

4. แต่งตั้งคณะอนุกรรมการหรือคณะทำงานเพื่อช่วยปฏิบัติงานตามที่เห็นสมควร

(2) เครื่องมือ

มีการแต่งตั้งคณะกรรมการติดตามและประเมินผลแผนพัฒนาองค์การบริหารส่วนตำบลทุ่งต่อ

(3) วิธีการในการติดตามและประเมินผล

นำแบบแนวทางการพิจารณาการติดตามและประเมินผลโครงการเพื่อความสอดคล้องแผนพัฒนาท้องถิ่นขององค์กรปกครองส่วนท้องถิ่นจัดเตรียมมอบให้คณะกรรมการทุกคน พร้อมทั้งอธิบายแบบฯ ให้ทุกท่านเข้าใจและกำหนดระยะเวลาในการส่งกลับแบบฯ

3. สรุปผลแผนพัฒนาท้องถิ่น

๓.1 การวัดผลในเชิงปริมาณและเชิงคุณภาพ

โดยใช้แบบสำหรับติดตามและประเมินผลเชิงปริมาณและคุณภาพ

- (1) แบบตัวบ่งชี้การปฏิบัติงาน (Performance Indicators)
- (2) แบบบัตรคะแนน(Scorecard Model) หรือ Scorecard Model ของ Kaplan & Norton
- (3) แบบมุ่งวัดผลสัมฤทธิ์ (Result Framework Model (RF))
- (4) แบบเชิงเหตุผล(Logical Model)

(5) แบบวัดกระบวนการปฏิบัติงาน(Process Performance Measurement System (PPMS))

(6) แบบการประเมินโดยใช้วิธีการแก้ปัญหาหรือเรียนรู้จากปัญหาที่เกิดขึ้น หรือ Problem-Solving

Method

(7) แบบการประเมินแบบมีส่วนร่วม (Participatory Method)

(8) แบบการประเมินผลกระทบ (Impact Evaluation)

(9) แบบการประเมินความเสี่ยง (Risk Assessment Model)

(10)แบบประเมินตนเอง (Self-Assessment Model)

(11) แบบอื่นๆ ที่องค์กรปกครองส่วนท้องถิ่นกำหนดขึ้น ทั้งนี้ต้องอยู่ภายใต้กรอบข้อ (1) –(10) หรือ เป็นแบบผสมก็ได้

เชิงปริมาณ (Quantity) เชิงคุณภาพ (Quality) ผลที่ได้จริงๆคืออะไร ค่าใช้จ่าย (Cost) เวลา (Time)

เป็นไปตามที่กำหนดไว้หรือไม่

ประชาชนได้ประโยชน์อย่างไรหรือราชการได้ประโยชน์อย่างไร

วัดผลนั้นได้หรือไม่ หรือวัดได้เท่าไร (Key Performance Indicator : KPIs)

ผลกระทบ (Impact)

4. ข้อเสนอแนะในการจัดทำแผนพัฒนาท้องถิ่นในอนาคต

4.4.1 ผลกระทบนำไปสู่อนาคต (เช่น จะทำ สนับสนุน ส่งเสริม ป้องกัน อย่างไร เป็นต้น)

ในทฤษฎีทางวิชาการการจัดการ ซึ่งว่า องค์กรต่างๆไม่ว่าจะเป็นองค์กรภาครัฐหรือองค์กรภาคเอกชนจะพัฒนา เติบโตและอยู่รอดได้ต้องมีการปรับตัวให้เข้ากับการเปลี่ยนแปลงของสภาพแวดล้อมภายนอก 4 ประการ (PEST) ตลอดเวลา ซึ่งประกอบไปด้วย

- ๑) สิ่งแวดล้อมด้านการเมือง(Political Environment)
- ๒) สิ่งแวดล้อมด้านเศรษฐกิจ (Economic Environment)
- ๓) สิ่งแวดล้อมด้านสังคม (Social Environment) และ
- ๔) สิ่งแวดล้อมด้านวิทยาการใหม่ๆ (Technology)

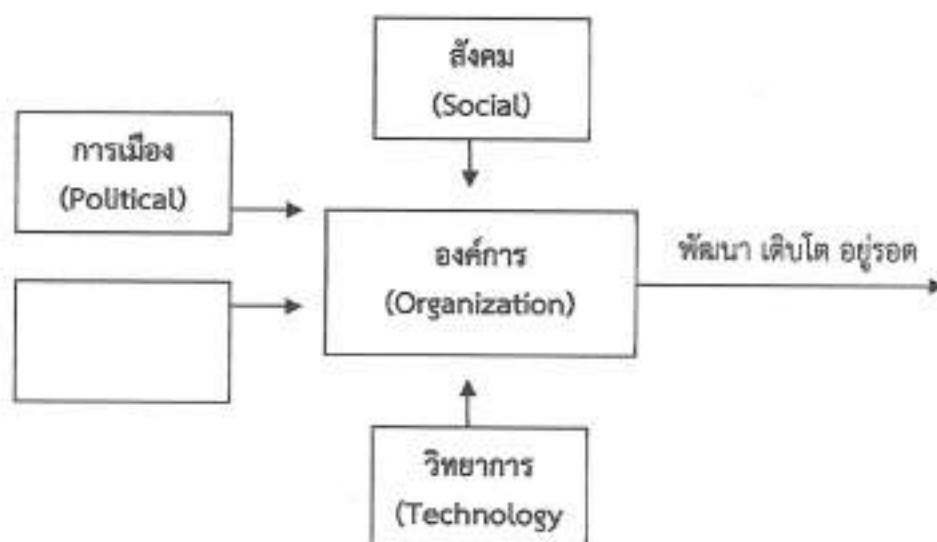

จากแผนภาพ องค์การบริหารส่วนตำบลมีฐานะเป็นองค์กรภาครัฐองค์หนึ่ง จึงมีความจำเป็นที่จะต้องมีความสามารถในการปรับตัวให้เข้ากับการเปลี่ยนแปลงของสิ่งแวดล้อมต่างๆ 4 ประการดังที่กล่าวมาแล้ว เพื่อให้องค์กรพัฒนา เติบโตและอยู่รอดต่อไปได้ วิสัยทัศน์ในการปฏิบัติงานในองค์กรปกครองส่วนท้องถิ่นต้องวิเคราะห์ตามสิ่งแวดล้อมที่จะเปลี่ยนแปลงไปทั้ง 4 ประการ ดังนี้

1) การปรับตัวให้เข้ากับการเมือง(Political Environment) ที่เปลี่ยนแปลง

หากกล่าวถึงการปกครองของไทยในปัจจุบัน อาจแบ่งระดับการเมืองออกได้เป็น 2 ระดับ ได้แก่ การเมืองระดับชาติ และการเมืองระดับท้องถิ่น การเมืองระดับชาติ ได้แก่ การเมืองระดับรัฐบาล สมาชิกสภาผู้แทนราษฎร สมาชิกวุฒิสภา ในส่วนของการเมืองระดับท้องถิ่นนั้นยังสามารถแบ่งแยกย่อยออกได้เป็นหลายประเภท เช่น การเมืองของ อบจ. เทศบาล หรือ อบต. หรือแม้กระทั่งการเมืองในระดับหมู่บ้านที่จะต้องมีการเลือกตั้งผู้ใหญ่บ้านโดยราษฎรในหมู่บ้านนั้นๆ เป็นต้น

ในสภาพข้อเท็จจริงปัจจุบันและผลงานวิจัยต่างๆที่เกี่ยวข้องต่างชี้ว่าการเมืองในระดับชาติ ยังมีอิทธิพลต่อการเมืองในระดับท้องถิ่นอยู่หลายประการ เช่น การเลือกตั้งในระดับท้องถิ่นต้องอาศัยภาพลักษณ์ของพรรคการเมืองระดับชาติเพื่อช่วยในการหาเสียง การให้เงินอุดหนุนเฉพาะกิจจากส่วนกลางมายังองค์กรปกครองส่วนท้องถิ่นโดยเลือกให้เฉพาะท้องถิ่นที่เป็นพรรคพวกเดียวกันกับราชการส่วนกลาง เป็นต้น

ในอนาคต อำนาจหน้าที่และบทบาทของนักการเมืองท้องถิ่นและข้าราชการท้องถิ่นจะเป็นอย่างไรนั้น ส่วนหนึ่งก็ขึ้นอยู่กับสิ่งแวดล้อมทางการเมืองโดยเฉพาะอย่างยิ่งอิทธิพลจากการเมืองระดับชาติซึ่งถ่ายทอดออกมาเป็นนโยบายของรัฐที่มีต่อ อบท. ซึ่งมักสลับสับเปลี่ยนกันเป็น 2 กรณี กล่าวคือ การรวมอำนาจการปกครอง(Centralization) หรือ การกระจายอำนาจการปกครอง (Decentralization) ดังนั้น ผู้ที่จะปฏิบัติงานใน อบต. จึงจำเป็นที่จะต้องทราบความเคลื่อนไหวของนโยบายรัฐอยู่ตลอดเวลา เพื่อบริหารจัดการ อบท.ให้เข้ากับสภาพการณ์ดังกล่าวที่เปลี่ยนแปลงอยู่ตลอดเวลา

ในส่วนของปัจจัยการเมืองระดับท้องถิ่นด้วยกันเองนั้น ทุกฝ่ายที่เกี่ยวข้องจะต้องเข้าใจบทบาทหน้าที่ของตนเอง ซึ่งโดยหลักการแล้วการตัดสินใจกำหนดนโยบายควรเป็นหน้าที่ของฝ่ายการเมืองท้องถิ่น ทุกฝ่ายควรต้องรู้ความเคลื่อนไหวและการเปลี่ยนแปลงของการเมืองท้องถิ่นในทุกระดับทั้งระดับ อบจ. เทศบาล อบต. และระดับหมู่บ้าน เพราะการเมืองท้องถิ่นเหล่านี้มีความเชื่อมโยงสัมพันธ์กันและจะต้องมีผลกระทบต่อ อปท. ไม่ทางตรงก็ทางอ้อม ข้าราชการท้องถิ่นควรพยายามปรับข้อเท็จจริงในท้องถิ่นให้เข้ากับระเบียบกฎหมายของรัฐ ซึ่งในบางครั้งระเบียบกฎหมายอาจไม่เหมาะสมกับสภาพปัญหาและความต้องการของคนในท้องถิ่นก็ต้องเป็นหน้าที่ของข้าราชการท้องถิ่น ที่จะประยุกต์ใช้กฎหมาย ให้สามารถใช้ได้จริงตามสภาพและบริบทแวดล้อมของท้องถิ่นนั้นๆ จึงจะได้ชื่อว่าเป็นนักบริหารการเปลี่ยนแปลง(Change Agent) อย่างแท้จริง

2) การปรับตัวเข้ากับเศรษฐกิจ (Economic Environment) ที่เปลี่ยนแปลง

เมื่อสภาพเศรษฐกิจโดยรวมของประเทศไม่ดี ทำให้ประชาชนยากจนเพิ่มขึ้นเป็นสาเหตุของปัญหาอื่นๆ ที่กระทบต่อ อปท. ตามมา ไม่ว่าจะเป็นปัญหายาเสพติด ปัญหาโสเภณีเด็ก ปัญหาประชาชนเรียกร้องในสิ่งที่สามารถแก้ไขปัญหาเฉพาะหน้ามากกว่าสิ่งที่แก้ไขปัญหาได้อย่างยั่งยืน เช่น ต้องการผ้าห่มกันหนาวฟรี เสื้อกันหนาวฟรี และของฟรีอื่นๆ จาก อปท. เป็นต้น ซึ่งสวนทางกับระเบียบกฎหมายและการตรวจสอบอย่างเข้มข้นของสำนักงานตรวจเงินแผ่นดิน ที่พยายามจำกัดขอบเขตการตัดสินใจขององค์กรปกครองส่วนท้องถิ่นในเรื่องของการแจกของให้แก่ราษฎร

อีกปัญหาหนึ่งประชาชนอาจขาดการมีส่วนร่วมทางการเมืองกับ อปท. เพราะต้องเอาเวลาไปทำงานหาเงินเพื่อปากท้องของตนเองก่อนหรือบางครั้งอาจมีส่วนร่วมแค่การรับเงินแล้วไปลงคะแนนเสียงเลือกตั้ง รวมตลอดถึงปัญหาความยากจนของประชาชนจะสร้างความเข้มแข็งให้กับนโยบายประชานิยมไปโดยปริยายซึ่งอาจส่งผลกระทบในทางลบในระยะยาว โดยเฉพาะอย่างยิ่งเป็นการส่งเสริมลักษณะนิสัยการพึ่งพิงรัฐอยู่ตลอดเวลาของประชาชน เป็นต้น

ดังนั้น การสร้างกระบวนทัศน์ (Paradigm) ทางความคิดให้แก่ประชาชนตามหลัก “ตนเป็นที่พึ่งแห่งตน” และ “ปรัชญาเศรษฐกิจพอเพียง” ควรเป็นสิ่งสำคัญที่นักบริหารงาน อปท. ควรให้ความสนใจที่จะส่งเสริมและพัฒนาในประเด็นนี้

3) การปรับตัวเข้ากับสังคม (Social Environment) ที่เปลี่ยนแปลง

ชุมชนแต่ละชุมชนมีสภาพทางสังคมและวัฒนธรรมที่แตกต่างกัน ดังนั้น การปฏิบัติงานในแต่ละพื้นที่ก็ต้องเผชิญกับสภาพทางสังคมและวัฒนธรรมที่แตกต่างกัน เช่น บางพื้นที่อาจเป็นสังคมของคนพุทธ บางพื้นที่อาจเป็นสังคมของคนคริสต์หรืออิสลาม บางพื้นที่เป็นสังคมปทุมภูมิ (ชุมชนชนบท) บางพื้นที่เป็นสังคมทศัญญาภูมิ (ชุมชนในเมือง) บางพื้นที่ประชาชนให้ความร่วมมือกับกิจกรรมของ อปท. เป็นอย่างดี บางพื้นที่ประชาชนขาดความร่วมมือ บางพื้นที่อาจเป็นสังคมที่ประกอบด้วยชนเผ่าต่างๆมากมาย เป็นต้น

สภาพของสังคมไทยมักเป็นสังคมอุปถัมภ์ ผู้บริหารท้องถิ่นอาจมีแนวโน้มที่จะตัดสินใจกำหนดนโยบายไปตอบสนองต่อกลุ่มญาติพี่น้องของตน กลุ่มอื่นที่แพ้การเลือกตั้งเมื่อไม่ได้รับการตอบสนองก็หาทางโจมตี ก่อให้เกิดความขัดแย้งที่รุนแรงขึ้นในสังคมท้องถิ่นมากกว่าในอดีต ดังนั้น บุคลากรใน อบต. จึงจำเป็นต้องเข้าใจผลกระทบที่มาจากสาเหตุการกระจายอำนาจสู่ท้องถิ่นที่ส่งผลโดยตรงต่อความสามัคคีในสังคมท้องถิ่นยุคปัจจุบัน ต้องมีความสามารถบริหารงานบนความขัดแย้งในสังคม เพราะคงไม่มีสังคมใดในประเทศไทยที่จะมีคนที่ชอบสิ่งๆ เหมือนๆ กันได้หมด การปฏิบัติงานทุกอย่างย่อมมีการเห็นด้วย ไม่เห็นด้วย ต่อต้าน และไม่ต่อต้าน อยู่คู่กับสังคมประชาธิปไตยเสมอสำคัญเพียงแต่ว่าจะสามารถลดระดับหรือแก้ไขความขัดแย้งที่รุนแรงนั้นได้อย่างไร

4) การปรับตัวเข้ากับวิทยาการใหม่ๆ (Technology) ที่เปลี่ยนแปลง

ในปัจจุบันกรมส่งเสริมการปกครองท้องถิ่นมีนโยบายส่งเสริมการพัฒนาบุคลากรโดยการฝึกอบรมอยู่เป็นประจำ เช่น การฝึกอบรมการใช้คอมพิวเตอร์โปรแกรมต่างๆ การฝึกอบรมการจัดทำเว็บไซต์องค์กร เป็นต้น ประกอบกับกรมส่งเสริมฯ มีเว็บไซต์เผยแพร่ข้อมูลข่าวสารต่างๆ ที่จำเป็นและเกี่ยวข้องกับการปฏิบัติงานของ อบต. ที่ปรับปรุงให้ทันสมัยอยู่ทุกวัน เช่น การเผยแพร่หนังสือสั่งการต่างๆ ผ่านช่องทางการสารบรรณอิเล็กทรอนิกส์ เป็นต้น หากพนักงานท้องถิ่นให้ความสำคัญในการอ่านหนังสือสั่งการของกรมส่งเสริมฯ ทางอินเทอร์เน็ตอยู่เป็นประจำ ก็จะนำมาซึ่งการบริหารงานที่มีประสิทธิภาพและไม่ขัดต่อระเบียบ กฎหมาย หนังสือสั่งการที่เปลี่ยนแปลงไปอยู่ตลอดเวลา

4.4.2 ข้อสังเกต ข้อเสนอแนะ ผลจากการพัฒนา (รวมถึงองค์ประกอบสำคัญของข้อมูลเพื่อนำไปสู่ข้อเสนอแนะ เป็นต้น)

องค์การบริหารส่วนตำบลหู่ต๋อ มีข้อสังเกต ข้อเสนอแนะ ผลจากการพัฒนา โดยอิงการคาดการณ์การพัฒนาต่างๆ ภายใต้วงวัลล้อมภายนอกต่างๆ ดังต่อไปนี้

- 1) การเปลี่ยนแปลงในประเทศที่จะส่งผลกระทบต่อ อบต.
 - รัฐธรรมนูญฉบับใหม่จะส่งผลกระทบต่อองค์กรปกครองส่วนท้องถิ่นอย่างไร
 - แนวโน้มการยกฐานะจาก อบต. เป็นเทศบาลทั่วประเทศ
 - แนวโน้มการควบรวมองค์กรปกครองส่วนท้องถิ่น
 - การเพิ่มขึ้นหรือลดลงของการจัดสรรเงินงบประมาณให้ อบต.

2) การเปลี่ยนแปลงในระดับภูมิภาคที่จะส่งผลกระทบต่อ อบต.

AEC หรือ Asean Economics Community คือการรวมตัวของชาติในอาเซียน 10 ประเทศ โดยมี ไทยพม่าลาวเวียดนามมาเลเซียสิงคโปร์อินโดนีเซียฟิลิปปินส์กัมพูชาบรูไน เพื่อที่จะให้มีผลประโยชน์ทางเศรษฐกิจร่วมกัน จะมีรูปแบบคล้ายๆ กลุ่ม Euro Zone นั้นเอง จะทำให้มีผลประโยชน์อำนาจต่อรองต่างๆ กับ คู่ค้าได้มากขึ้น และการนำเข้า ส่งออกของชาติในอาเซียนก็จะเสรี ยกเว้นสินค้าบางชนิดที่แต่ละประเทศอาจจะขอไว้ไม่ลดภาษีนำเข้า (เรียกว่าสินค้าอ่อนไหว)

Asean จะรวมตัวเป็น ประชาคมเศรษฐกิจอาเซียนและมีผลเป็นรูปธรรม ณ วันที่ 31 ธันวาคม 2558 ณ วันนั้นจะทำให้ภูมิภาคนี้เปลี่ยนไปอย่างมากโดย AEC Blueprint (แบบพิมพ์เขียว) หรือแนวทางที่จะให้ AEC เป็นไปคือ

1. การเป็นตลาดและฐานการผลิตเดียวกัน
2. การเป็นภูมิภาคที่มีขีดความสามารถในการแข่งขันสูง
3. การเป็นภูมิภาคที่มีการพัฒนาทางเศรษฐกิจที่เท่าเทียมกัน
4. การเป็นภูมิภาคที่มีการบูรณาการเข้ากับเศรษฐกิจโลก

จากการที่องค์การบริหารส่วนตำบลทุ่งต่อได้กำหนดยุทธศาสตร์การพัฒนา ไว้จำนวน 6 ยุทธศาสตร์ ดังนั้น จึงวิเคราะห์การเปลี่ยนแปลงในระดับภูมิภาค หรือ การเข้าสู่ AEC ที่จะส่งผลกระทบต่อองค์การบริหารส่วนตำบลทุ่งต่อในยุทธศาสตร์ต่างๆ ดังนี้

1. ยุทธศาสตร์การพัฒนาด้านโครงสร้างพื้นฐาน

การเข้าสู่ประชาคมเศรษฐกิจอาเซียน (AEC) ของไทย ทำให้องค์การปกครองส่วนท้องถิ่น โดยเฉพาะอย่างยิ่งองค์การบริหารส่วนตำบลทุ่งต่อ ต้องให้ความสำคัญกับการพัฒนาโครงสร้างพื้นฐานเพื่อรองรับการหลั่งไหลเข้ามาของประชากรประเทศเพื่อนบ้านไม่ว่าจะเข้ามาในฐานะนักท่องเที่ยว คนทำงาน หรือ การอื่นใด การพัฒนาโครงสร้างพื้นฐานที่สำคัญ เช่น ถนน ป้ายจราจรที่มีภาษาอังกฤษและภาษาต่างประเทศที่จำเป็น เป็นต้น

2. ยุทธศาสตร์การพัฒนาด้านการศึกษา ศาสนาและวัฒนธรรม

การศึกษา

ภาษาอังกฤษยังเป็นภาษาที่คนไทยมีความเชี่ยวชาญในการสื่อสารน้อยกว่าประเทศอื่นๆ ในอาเซียน ดังนั้น องค์การบริหารส่วนตำบลทุ่งต่อ เร่งรัดพัฒนาให้ประชาชนในพื้นที่มีทักษะในการสนทนาภาษาอังกฤษเพิ่มมากขึ้น

ศาสนา

อาจเกิดความขัดแย้งในการเผยแพร่ศาสนาของชาวต่างชาติที่เดินทางเข้ามาในไทยมากขึ้น เช่น อาจมีการเผยแพร่ศาสนาคริสต์ ศาสนาอิสลาม อาจมีการกระทบกระทั่งกันระหว่างผู้นับถือศาสนาที่แตกต่างกัน เช่น ชาวคริสต์เดินมาท่องเที่ยวในวัดที่เป็นแหล่งท่องเที่ยวและมีการลบลู่อ่างรู้เท่าไม่ถึงการณ์ เป็นต้น

วัฒนธรรม

ประชาสังคมและวัฒนธรรมอาเซียน (ASEAN SOCIO-CULTURAL COMMUNITY) มีแผนปฏิบัติการด้านสังคมและวัฒนธรรมอาเซียนระบุในแผนปฏิบัติการเวียงจันทน์ที่สำคัญ คือ การพัฒนามนุษย์และการสร้างอัตลักษณ์อาเซียน ต้องสร้างความตระหนักรู้ถึงความแตกต่างในมรดกทางวัฒนธรรม เช่น มุสลิมมีอาหารที่เป็นข้อห้าม ตามธรรมเนียมบรูไนไม่มีการจับมือกับเพศตรงข้าม การใช้มือซ้ายในการส่งของหรือนามบัตรให้แก่ชาวมุสลิมถือเป็นสิ่งไม่สุภาพ เป็นต้น

3. ยุทธศาสตร์การพัฒนาด้านการพัฒนาประชาชนอยู่ดีมีสุข (เศรษฐกิจ)

การพัฒนาให้ประชาชนอยู่ดีมีสุข ด้านเศรษฐกิจ พัฒนาส่งเสริมอาชีพให้กับประชาชนในหมู่บ้านได้มีความรู้ความสามารถในการเสริมสร้างการมีอาชีพหลากหลายมีรายได้เพิ่มมากขึ้นในครัวเรือน สภาพความเป็นอยู่ในครอบครัวดีขึ้น

4. ยุทธศาสตร์การพัฒนาด้านคุณภาพชีวิตและสังคม

ปัญหาสังคมจะรุนแรงถ้าไม่ได้รับการวางแผนที่ดี เนื่องจากจะมีระยะจำนวนมากมากขึ้นปัญหาการแบ่งชนชั้น ถ้าคนไทยทำงานกับคนต่างชาติที่ด้อยกว่า อาจมีการแบ่งชนชั้นกันได้จะมีชุมชนสลัมเกิดขึ้นและอาจมี พม่าทาว์นลาวทาว์นกัมพูชาทาว์นปัญหาอาชญากรรมจะรุนแรง สถิติการก่ออาชญากรรมจะเพิ่มขึ้นอย่างมากจากชนชั้นที่มีปัญหาคนจะทำผิดกฎหมายมากขึ้นเนื่องจากไม่รู้กฎหมาย

5. ยุทธศาสตร์การพัฒนาด้านพัฒนาทรัพยากรธรรมชาติและสิ่งแวดล้อม

มีการส่งเสริมและพัฒนาทรัพยากรธรรมชาติและสิ่งแวดล้อม ให้ประชาชนในหมู่บ้านใช้ทรัพยากรธรรมชาติอย่างประหยัดและให้เกิดประโยชน์สูงสุด และมีการพัฒนาสิ่งแวดล้อมให้น่าอยู่ ช่วยกันรักษาสิ่งแวดล้อม เช่น การปลูกป่า ปล่อยพันธ์สัตว์น้ำลงสู่แหล่งน้ำ

6. ยุทธศาสตร์การพัฒนาด้านการเมืองการบริหาร

ด้านการเมืองในระดับชาติอาจยังความขัดแย้งด้านการเมืองระหว่างรัฐสมาชิกด้วยกันเองรวมทั้งปัญหาการก่อการร้ายที่เป็นผลมาจากการเมือง ซึ่งประเทศใดประเทศหนึ่งไม่สามารถแก้ไขได้โดยลำพัง

การบริหารภาครัฐต้องเร่งรัดพัฒนาให้ตอบสนองการให้บริการ โดยเฉพาะอย่างยิ่งการให้บริการในด้านการอนุญาต อนุมัติ ต่างๆ ซึ่งต้องมีคู่มือภาษาอังกฤษ จีน เป็นต้น เพื่อสื่อสารกับชาวต่างชาติที่ต้องการทำนิติกรรมต่างๆซึ่งเกี่ยวกับรัฐ เช่น การเสียภาษีบำรุงท้องที่ การเสียภาษีป้าย เป็นต้น อีกทั้งเจ้าหน้าที่ภาครัฐจำเป็นต้องพัฒนาการใช้ภาษาอังกฤษให้อยู่ในระดับที่สื่อสารกับผู้ใช้บริการที่เป็นชาวต่างชาติ